CORTESIA

BARNABÉ SÓ RECEBE MESMO APÓS NATAL

Diario Carioca

Fundador: J. E. de Macedo Soares

ANO XXXIV — N.º 10.363 — RIO DE JANEIRO, QUARTA-FEIRA, 20 DE DEZEMBRO DE 1961

10 CRUZEIROS

Pela primeira vez os funcionários públicos da Guanabara não receberão os vencimentos de dezembro antes do Natal: o Banco do Brasil recusou ao govêrno do Estado o empréstimo de 1 bilhão e 500 milhões de cruzeiros.

O Banco do Brasil quis emprestar 500 mil cruzeiros, mas o secretário das Finanças recusou o oferecimento, porque a quantia, somada ao que o Estado tem em caixa, não daria para pagar todo o pessoal. As fôlhas de pagamento elevam-se a 2 bilhões e meio.

O govêrno decidiu começar o pagamento do funcionalismo a partir do dia 26, têrça-feira, pelo lote 1: pessoal lotado no gabinete do governador, dos secretários e repartições de cúpula. Os demais recebem nos dias seguintes.

URSS e Grã-Bretanha querem acôrdo no Laos — Página 2

Delegado de Costume vai acusar — Página 3

A MORTE NO CIRCO, artigo de Danton Jobim — Página 4

BID fêz empréstimo para papel e energia nuclear — Página 5

Paulistas go'earam cariocas — Página 9

Pedra impedia água na Adutora de Lajes — Página 10

Perícia conclui: incêndio foi acidental

Guia levou à morte

D. Estelita da Silva Almeida, de 27 anos, foi à polícia pedir guia para ver os corpos recolhidos às câmaras frigoríficas, para identificar o corpo de seu filho, Marco Antônio, que morreu com o primo e a tia. No dia do incêndio, dona Estelita ficou na porta, sem entrar, pois não conseguira lugar: foi a única, dos que foram com ela ao Gran Circo Norte-Americano, que sobreviveu.

Não oferecia as necessárias condições de segurança o Gran Circo Norte-Americano e essa foi a maior causa da pavorosa tragédia de domingo, segundo os têrmos do laudo pericial que hoje será encaminhado ao govêrno fluminense pelo perito Geraldo Reis, do Instituto de Polícia Técnica de Niterói. As conclusões da perícia contêm severas críticas à negligência da emprêsa que explora o circo e ao Serviço de Censura que permitiu os espetáculos, para finalizar afirmando que 90 por cento dos indícios fazem crer que o incêndio teve causa acidental e não criminosa, como afirmam muitos policiais de Niterói.

Não obstante a opinião técnica, a Polícia fluminense continua caçando suspeitos, que a esta altura são três ditos "principais", além de muitos chamados "menores". Adílson Marcelino ("Dequinha"), que fôra escorraçado do circo e se encontrava nas proximidades, domingo, vem sendo caçado por cem policiais nos morros de Niterói e vizinhanças, enquanto o cabo Onésio, primeiro a falar em incêndio criminoso, é também indiciado, à esta altura.

O número de mortos, ontem à noite, elevava-se já a 327, havendo ainda centenas de feridos graves nos hospitais. (Completa cobertura na página 10).

Invasor ferido

Êste indiano, que fazia parte de um grupo de 7, foi atingido por um balaço de metralhadora quando tentava atacar um quartel português em Bali, na província de Salcete. Chama-se Barindanath Dulbarão Sar Dessai e foi o primeiro a ser prêso pelos portuguêses, desde que guerrilheiros indianos começaram a entrar no território de Goa. Interrogado, confirmou que as armas tinham sido fornecidas pelo govêrno da Índia, e que era treinado desde 1955. (Leia na página 3 reportagem de Leopoldo Melo, enviado especial do DIARIO CARIOCA).

Programa inédito no carnaval

Grande baile no Maracanãzinho, com entrada paga de mil cruzeiros, ornamentação diferente em vários pontos da cidade e divisão dos desfiles de escolas de samba e ranchos em três secções — são as principais modificações introduzidas no plano de carnaval de 1962.

O principal objetivo do estudo elaborado pelo sr. Miécimo Tati — e submetido ontem à comissão de carnaval, do Departamento de Turismo — é atrair maior número de turistas ao Carnaval carioca. Turistas estrangeiros e brasileiros.

SEGUNDA-FEIRA GORDA

O Maracanãzinho vai ganhar um baile pago na noite de segunda-feira. Pelo preço de mil cruzeiros, quem for ao baile verá também um "show" de artistas populares e terá grandes e boas orquestras para animá-lo a integrar-se na alegria obrigatória.

O plano prevê, inclusive, evoluções de uma grande escola de samba no estádio que será transformado em salão de baile.

A decoração da cidade será agressiva, mas diversificada: serão realizadas várias concorrências para lugares diferentes. Avenida Rio Branco, Cinelândia e avenida Getúlio Vargas terão tratamento diferente.

As escolas desfilarão no domingo, mas em três etapas: um grupo na Praça 11, outro na avenida Presidente Vargas e outro na avenida Rio Branco, que reunirá os finalistas, a fim de que o concurso não atravessa a noite e a madrugada tôda.

TEMPO:	Bom.
TEMPERATURA:	Elevada.
VENTOS:	Quadrante Norte. Rajadas frescas.
MÁXIMA:	36.0 (Engenho de Dentro).
MÍNIMA:	21.3 (Jardim Botânico).

Gordon: remessa de lucros 'é um mito'

SÃO PAULO — O embaixador dos Estados Unidos, professor Lincoln Gordon, disse ontem em discurso perante o Conselho das Classes Produtoras de São Paulo que a remessa de lucros para o exterior, "funcionando como bombas de sucção drenando a economia brasileira" é um mito. Sustentou o diplomata norte-americano que "os fatos tirados das cifras da SUMOC, mostram que os lucros remetidos do Brasil para todos os países estrangeiros atingem média de 40 milhões de dólares por ano, desde 1947 e apenas 28 milhões de dólares por ano durante os últimos cinco anos".

Foram quatro os mitos que o embaixador analisou e contestou com sua argumentação: 1) "é que nós procuramos reduzir os preços de vossas exportações e levantar os preços de nossas exportações para o Brasil"; 2) "o dos esforços norte-americanos para retardar a industrialização brasileira a fim de manter os mercados de nossa própria exportação"; 3) "o que diz que o apoio dos EUA aos esforços de estabilização monetária na América Latina pretende servir alguns interêsses egoísticos norte-americanos"; e "o da remessa de lucros".

"OPERAÇAO ALIANÇA"

O sr. Lincoln Gordon, que usa a expressão «Operação Aliança» para definir os esforços conjuntos dos Estados Unidos e do Brasil na luta contra o subdesenvolvimento («Operação Pan-Americana» e «Aliança Para o Progresso»), supõe «que todos os brasileiros concordam com os objetivos que são também os objetivos da Operação Aliança. Só fica a questão de saber que caminnho deve ser seguido para êsse processo necessário de desenvolvimento»

«As duas chaves do desenvolvimento são o investimento e os conhecimentos e técnica aperfeiçoados. Os conhecimentos e a técnica aperfeiçoados exigem investimento humano por meio de educação, treinamento e pesquisa, formas de investimentos que estudos recentes demonstram que produzem lucros mesmo em têrmos puramente materiais, excedendo à maior parte dos investimentos físicos. O investimento por sua vez, exige economia, quer voluntária ou forçada, interna ou externa. É neste ponto que divergem os possíveis caminhos para o desenvolvimento. Há o caminho das instituições livres, para o qual aponta a Aliança Para o Progresso. E há o caminho soviético».

EXEMPLOS

O embaixador Lincoln Gordon repeliu a tese de que "o caminho para os países latino-americanos no sentido do desenvolvimento social e econômico é o totalitário, traçado pela Rússia Soviética. Sem capital estrangeiro significativo — diz-se — a União Soviética se transformou em nação industrial de primeira linha num período de 30 a 40 anos". Assegurou o embaixador que êsse progresso foi conseguido à custa da "deportação de cêrca de cinco milhões de camponeses para a Sibéria". E a produção industrial também foi "esporeada pela ameaçada de exílio para campos de trabalho forçado na Sibéria diretamente e pelo trabalho forçado".

Citou, após, o exemplo da Itália — um país latino — que, graças ao Plano Marshall, tem o balanço de pagamentos internacionais como um dos mais fortes do mundo.

OS MITOS

1 — "A um auditório paulista não precisamos lembrar que o café está em superabundância mundial e que o Brasil tem perdido importante fração de seu mercado para os concorrentes africanos. Os EUA, longe de encorajar preços mais baixos, ajudaram a negociar o atual acôrdo internacional do café e, segundo o acôrdo de Punta del Este, trabalham agora lado a lado com os representantes brasileiros, por um acôrdo mais forte, que garanta contra um colapso desastroso do mercado mundial do café. E por outro lado, como bem sabem os construtores de fábricas paulistas, os vendedores estrangeiros de ferramentas e maquinaria industriais estão concorrendo vigorosamente para assegurar encomendas ao Brasil e a outros países em desenvolvimento".

2 — "Depois, há o mito dos esforços norte-americanos para retardar a industrialização brasileira a fim de manter os mercados de nossa própria exportação. Esta idéia algumas vêzes participa de uma espécie de incômoda coexistência nas mesmas mentes com o sentimento de que há excessiva participação dos EUA na industrialização brasileira. Talvez êsses dois pensamentos se anulem mùtuamen-

(Conclui na 3ª pág.)

Govêrno militar da Índia controla Goa

PANGIM, Goa — Uma fôrça invasora de trinta mil homens ocupa, hoje, as possessões portuguêsas de Goa, Diu e Damão, cuja ocupação, completada às dez horas de ontem, pôs fim a 491 anos de domínio luso nesses enclaves do Sudeste indiano.

O tenente-general J. N. Ghoudhouri, comandante-chefe das tropas indianas, substituiu ao general Vassalo Silva (português) na chefia do govêrno-geral da Índia Portuguêsa e anunciou que "tôdas as pessoas, independente de nacionalidade, terão a proteção do govêrno".

QUEDA DE PANGIM

A ocupação indiana se consumou quando cêrca de cinco mil guerreiros "sikh", com turbantes, e efetivos hindus atravessaram, às 10 horas de ontem, o Rio Mandovi, de 300 metros de largura, e marcharam através de Pangim, capital de Goa, até o quartel-general das fôrças lusas, aprisionando inclusive o general Vassalo Silva, seu comandante-chefe.

Os três mil homens, em que se estimava a resistência portuguêsa, foram "esmagados" pelos 30 mil indianos que, de três pontos, penetraram em Goa, com a cobertura da aviação e da artilharia pesada. O ministro da Defesa da Índia, general Christman Menon, disse em Bombaim — de passagem para Nova Iorque, onde vai justificar a ocupação junto às Nações Unidas — que apenas oito soldados indianos morreram nas operações, não tendo números exatos sôbre as baixas do lado português.

DÚVIDA

A imprensa portuguêsa pôs em dúvida a ocupação territorial das três colônias. Portavoz do Ministério dos Estrangeiros desmentiu a rendição dos três mil soldados, entre os quais 28 oficiais, às tropas indianas. Informou, sem precisar onde, que a resistência prossegue em vários pontos dos enclaves.

Em Nova Délhi, noticiou-se que o governador português de Goa, general Vassalo Silva, foi transportado, prêso, para Bombaim e internado numa clínica, para curar ferimentos recebidos no combate contra as fôrças invasoras, em Pangim. Outros 40 soldados portuguêses também teriam sido hospitalizados.

CHINA

Ao apoio da República Popular da China (comunista) à intervenção da Índia nas colônias portuguêsas vizinhas, correspondeu a solidariedade da República da China (ocidentalista) a Portugal e sua formal condenação ao emprêgo da fôrça pelo govêrno indiano.

Comunicado do govêrno de Pequim, divulgado em Nova Délhi, afirma que "o govêrno chinês se solidariza e apóia, totalmente, as medidas contra Goa" e lembra que "há 14 anos dêsde que a Índia conquistou sua independência. Portugal impediu pela fôrça que Goa Diu e Damão revertessem à Índia". (JPI-DPA).

Brasil na ONU contra Goa

O senador Afonso Arinos, em carta ao presidente do Conselho de Segurança da Organização das Nações Unidas, declarou a apreensão do govêrno brasileiro "ante a ação armada que acaba de ser desfechada pelas tropas da União Indiana contra os territórios portuguêses de Goa, Damão e Diu", acrescentando que "o Brasil considera tais atos como violação dos princípios da Carta das Nações Unidas", informou o Itamarati.

Em certo trecho diz o chanceler que "o govêrno brasileiro não pode deixar de manifestar a sua surprêsa ao ver partir tal atitude justamente de um Estado, como a União Indiana, que tem mantido inalterável fidelidade aos princípios pacifistas e granjeado merecida autoridade entre as Nações".

PAZ

"O Govêrno brasileiro, prossegue a carta, lembra que entre os propósitos das Nações Unidas figura a de "manter a paz e a segurança internacionais e, para êsse fim tomar, coletivamente medidas efetivas para evitar ameaças à paz e reprimir atos de agressão, ou outra qualquer ruptura da paz e chegar por meios pacíficos, e de conformidade com os princípios da justiça e do direito internacional, a um ajuste ou solução das controvérsias ou situações que possam levar a uma perturbação da paz".

Conclui dizendo que "o firme apoio que o Brasil tem dado e sempre dará a êsses preceitos leva-o a manifestar sua confiança de que o Conselho de Segurança não deixará de anotar as medidas adequadas para assegurar o respeito aos princípios e normas da Carta e a preservação da paz"

Viagem de Kennedy deu fruto

WASHINGTON — Em editorial publicado, ontem, o jornal norte-americano "Washington Post" salienta que a recente viagem do presidente John Kennedy à América Latina "foi um risco, porém, deu grandes lucros".

Por outro lado a imprensa soviética atacou, ontem, violentamente, o chefe do govêrno dos Estados Unidos, afirmando o "Pravda", de Moscou que a visita feita à Venezuela e Colômbia serviu não só para dramatizar sua "Aliança Para o Progresso" como, também, para prestar apoio político aos governos locais.

RECEPÇÃO CORDIAL

Entretanto diz o referido órgão norte-americano que os aplausos recebidos por Kennedy e sua espôsa, naqueles países, tiveram o efeito de um calmante para os Estados Unidos, "melhores, logicamente do que receber pedras, cusparadas e demonstrações desagradáveis, co-

(Conclui na 5ª pág.)

Jango reassume a direção dos IAPs

O presidente da República assinou, ontem, atos nomeando os novos representantes do govêrno nos colegiados das instituições de previdência social, os quais foram imediatamente publicados, à tarde, no "Diário Oficial".

A maioria dos nomeados para os cargos mais importantes das instituições previdenciárias é constituída de elementos do gabinete do sr. João Goulart, o que faz supor às autoridades ligadas aos IAPs que não houve interferência político-partidária na escolha dos novos membros dos colegiados e que o presidente da República reafirmou, assim, os seus princípios presidencialistas no atual regime parlamentarista.

OS NOMEADOS

E' a seguinte a relação dos elementos ligados para as várias instituições previdenciárias: para o Departamento Nacional de Previdência Social: Pinto de Godóil (membro do Gabinete Civil da presidência da República) e Gilberto Cockratt de Sá (assessor sindical do sr. João Goulart no Estado da Guanabara); para o Conselho de Administração do IAPFESP o general Aloísio Moura (membro da assessoria do sr. João Goulart) e para o Conselho Fiscal os srs. José Alves Negreiros e Emílio Antônio Farah; para o Conselho de Administração do IAPB o sr. José Barbosa (compadre e antigo colaborador do sr. João Goulart) e para o Conselho Fiscal os srs. Rolando Perri e Antônio José Chediak; para o Conselho de Administração do IAPI os srs. Nei Geraldi e Esar Zacarias (ambos antigos colaboradores do atual presidente da República) e para o Conselho Fiscal os srs. Edmur Gonçalves de Oliveira e José Jereisatti; para o Conselho de Administração do IAPM o sr. Valdemar Rupp e para o Conselho Fiscal os srs. José Brito Freire Sobrinho e Cícero Sandroni; para o Conselho de Administração do IAPC os srs. José Hugo de Castelo Branco e Augusto Júlio Gomes Candau e para o Conselho Fiscal os srs. Wilson de Barros Leal e José Antônio Ribeiro; para o Conselho Fiscal do SAMDU o sr. Jardel Sousa da Cruz; para o Conselho de Administração do IAPETC o sr. Clai Hardman Araújo (antigo colaborador do sr. João Goulart e atual Secretário do Trabalho do govêrno do Rio Grande do Sul) e para o Conselho Fiscal os srs. Fernando Milanês e Clodomir Leite (da assessoria do sr. João Goulart); para o SAPS o sr. Antônio Érico Figueiredo Álvares; para o Conselho Superior da Previdência Social os srs. Afonso César, Gil de Castro Monteiro e Tarquínio Bainha os dois primeiros antigos colaboradores de JG, sendo o primeiro, atualmente, membro do Gabinete Civil da presidência da República.

Nova crise no Paraná pelas terras do Oeste

CURITIBA — Autoridades municipais do Paraná advertiram que "se o govêrno do Estado não tomar providências imediatas sôbre os problemas de terras, o Oeste do Paraná voltará a banhar-se em sangue", depois que o corregedor-geral da Justiça autorizou os proprietários de títulos de terras a fazer o registro de escrituras, independente do pagamento do impôsto de transmissão.

O deputado Libanio Cardoso, em discurso na Assembléia, denunciou, ontem, que, diàriamente, aviões têm se dirigido a Toledo e outras zonas da fronteira transportando pessoas interessadas na escrituração de imóveis "adquiridos ilegalmente, prevalecendo-se da inexperiência dos escrivães que ainda não estão devidamente esclarecidos sôbre o assunto".

GRILOS

Um dos "grilos" de terras existentes no Paraná, abrangendo 77.500 alqueires situados nos municípios de Nova Loanda, Santa Cruz do Monte Castelo e Querência do Norte, vem de ser destruído por acórdão unânime da Egrégia 2a. Câmara Cível do Tribunal de Justiça, que confirmou a sentença da 1a. Instância, proferida pelo juiz de Direito de Apucarana, Jorge Andriguetto.

Com a decisão unânime, espera-se que caiam outras inúmeras questões de terra na região, que se fundam nos mesmos títulos, que vêm de longa data sendo objeto de transações ilícitas.

Enquanto isso, a portaria do corregedor vem provocando conflitos, pois noventa por cento das terras são motivo de litígio judicial. Informam as autoridades que está havendo transtornos para a cobrança do impôsto "inter-vivos", por não haver, nos novos municípios, código tributário aprovado, nem impressos para o seu recolhimento. Nas antigas comunas a arrecadação fica a critério quase exclusivo do prefeito, que determina ou não êsse processamento.

As autoridades querem que o corregedor-geral do Estado determine que sòmente se procedam os registros de escrituras após o oferecimento de certidões negativas pelas prefeituras. Reclamam também uma solução urgente para as questões de terra, que têm sido plataforma política de governantes mas não foram ainda concretizadas.

Pai de Kennedy à morte

PALM BEACH — O embaixador Joseph Kennedy, pai do presidente dos Estados Unidos foi vitimado, ontem, por um derrame cerebral, em sua residência praiana de Palm Beach, tendo sido levado imediatamente para o Hospital de St. Mary, onde seu estado agravou-se a ponto de receber a extrema-unção, administrada pelo reverendo Eugene Seraphim.

Enquanto o presidente John Kennedy, que viajara, ainda, ontem, para Washington, retornava por via aérea àquela cidade litorânea da Flórida, um informante do referido hospital afirmava que o senador Kennedy já não reconhecia sua espôsa e a sobrinha Anne Gargan, bem como a primeira dama norte-americana sra. Jacqueline Kennedy, que se achavam ao seu lado.

CASA BRANCA VAZIA

O chefe do gabinete de Imprensa da Casa Branca, sr. Pierre Salinger, divulgou, ontem, a informação de que o presidente John Kennedy permaneceria ausente da capital, juntamente com seu irmão Robert E. Kennedy ministro da Justiça, por tempo indeterminado, suspendendo por êsse motivo a entrevista coletiva que seria concedida hoje aos jornalistas.

Não foi esclarecido, entretanto, se o ocorrido afetará a projetada viagem do governante norte-americano às Bermudas, a fim de conferenciar amanhã, com o primeiro-ministro da Grã-Bretanha, Harold Macmillan.

Reforma de base

O SR. Juscelino Kubitschek, numa série de pronunciamentos que decidiu fazer, pede prioridade para a reforma de base que êle propõe em nossa maneira de pensar, "a fim de apurarmos os nossos erros e modificarmos a nossa conduta". Na ocasião, o ex-presidente recebia o título de "cidadão sul-mineiro". Kubitschek é mineiro, mas de outra região: Diamantina está na raiz do temperamento e do caráter montanhês mais típico, mas a personalidade de Kubitschek é animada de um dinamismo que supera a contenção mineira e o situa mais à vontade no Sul de Minas, aberto à influência paulista, como é Cambuquira. Êste sentido parece transparecer da homenagem.

Numa paisagem de dificuldades, que levam os menos autênticos a calar, por conveniência ou falta de perspectiva, o senador Juscelino Kubitschek parece animar-se com os efeitos que seus pronunciamentos vão despertando e encoraja-se para dizer coisas que o país estava querendo ouvir. Por exemplo: "O que importa fazer com urgência é apurar se estamos nós, brasileiros, agindo certo e conscientemente em relação aos nossos problemas nacionais", porque acha que não se pode adiar mais, por um só momento, a intenção de corrigir os erros.

Kubitschek não aponta um só culpado, pela situação em que o Brasil se encontra: aponta muitos, todos, êle inclusive. "Não me parece que ninguém esteja isento de culpa nesta hora". E ressalta sua responsabilidade. Faz também um pronunciamento para explicar porque se decidiu a lutar pela volta ao regime presidencialista a experiência lhe ensinou que a autoridade não pode ser fracionada, porque se enfraquece, e a fidelidade o leva a manter-se na defesa da Constituição persidencialista, que êle ajudou a fazer como constituinte.

E' a fraqueza, é a inação do gabinete, o que faz o sr. Kubitchek formular a linha política que está imprimindo à atividade em que começa a encadear entendimentos, contatos, definições num processo de liderança. Porque o fato é que, de repente, nos vimos prisioneiros de um círculo de dificuldades materiais e de um constrangimento político. As minorias agressivas intimidavam as maiorias omissas. O govêrno e os deputados — tolhidos pelo mêdo de uma renovação eleitoral próxima — omitiam-se e em poucos meses a lei de remessa de lucro, armada sôbre um raciocínio marxista, conseguiu vencer anos de ociosidade na Câmara e ganhar uma aprovação suspeita e distraída.

Outras reformas e outras teses marxistas estão deformando a oratória de muito representante conservador, na antevéspera das eleições. O sr. Kubitschek percebeu o que muita gente já sentia com revolta: ninguém tem coragem de enfrentar a minoria coatora e organizada. Afinal, é preciso não esquecer que os candidatos apoiados pelos comunistas perdem, sistemàticamente, tôdas as eleições, em qualquer grau, em todos os Estados.

Kubitschek decidiu empreender a reformulação, já que o govêrno também abaixa a cabeça, depois de ter baixado a voz. Diz: "Não queremos que o Brasil, dando alta prioridade ao desenvolvimento nacional, ofereça sua liberdade em troca dêsse desenvolvimento".

"SÃO PAULO"
COMPANHIA NACIONAL DE SEGUROS DE VIDA
DIRETORES:
Dr. José Maria Whitaker
Dr. José Carlos de Macedo Soares
Dr. Firmino Antônio Whitaker
Sucursal do RIO DE JANEIRO — Av. Rio Branco, 173 - 10 andar — Sede: Rua 15 de Novembro 324 — SÃO PAULO

Tshombe e Adoula conversam sôbre a reintegração de Catanga ao Congo

Avião caiu sôbre a multidão em Sevilha

SEVILHA — Um pequeno avião caiu hoje em meio de uma multidão que dava as boas-vindas a um comboio de caminhões que trazia alimentos de emergência e presentes de natal.

As primeiras informações dizem que houve de 20 a 30 mortos e feridos no acidente, ocorrido nos subúrbios da cidade. O piloto do avião e seu passageiro pereceram no desastre.

CAUSA DO ACIDENTE

Testemunhas do acidente dizem que o avião se chocou com um cabo de alta tensão enquanto voava sôbre o comboio de cem caminhões.

SEM CASA

Os caminhões vieram de Madrid com comida e presentes para o Natal. Sevilha sofreu uma desastrosa inundação no dia [illegible] de novembro. Umas oito mil pessoas ficaram sem casa.

SOCORRO

Alto-falantes instalados na zona onde caiu o avião exortaram a multidão a dispersar-se enquanto os grupos de socorro recolhiam os mortos e feridos.

TRINTA MORTOS

A agência semi-oficial de notícias "Cifra" disse hoje que entre 25 a 30 pessoas pereceram ao espatifar-se um pequeno avião contra uma multidão que dava boas-vindas a um comboio de caminhões que chegava com comestíveis e presentes de Natal.

MANOBRAS

O avião fazia manobras sôbre o comboio de cem caminhões carregados de brinquedos de Natal para as vítimas da inundação que no mês passado deixou umas oito mil pessoas sem casa.

TESTEMUNHAS

O avião se chocou com um cabo de alta tensão e caiu sôbre a multidão. Testemunhas oculares dizem que a zona do acidente "está coberta de mortos e feridos".

VÍTIMAS

O governador civil de Sevilha anunciou que o acidente causou "numerosas vítimas", porém a agência "Cifra" informou, três horas depois do acidente, que há "mais de 20 mortos e uns 10 feridos".

AUXÍLIOS

Outros despachos enviados dos hospitais e postos de primeiros auxílios de distintas partes da cidade indicam que o total de mortos pode elevar-se a 30 e que pode haver até 120 hospitalizados. — (UPI-DC)

Pai de Kennedy internado em estado "grave"

WEST PALM BEACH, WASHINGTON — Joseph P. Kennedy, pai do presidente dos Estados Unidos, foi internado, hoje, no Hospital Santa Maria, desta cidade. Seu estado é grave.

Um informante do hospital não pode revelar a razão do internamento do paciente no hospital às 14 horas de hoje. Foi dito extra-oficialmente que o ex-embaixador norte-americano na Grã-Bretanha sofreu um distúrbio cardíaco.

CASA BRANCA INFORMA

Ao mesmo tempo a Casa Branca informou que o presidente Kennedy foi notificado, às 12,45 horas do colapso sofrido por seu pai, de quem se despedira hoje pela manhã, num campo de golfe de Palm Beach.

IRMÃO TRANSMITE

O irmão do primeiro-mandatário e secretário da Justiça, Robert F. Kennedy, foi informado em seu gabinete de Washington e, imediatamente, transmitiu a notícia ao presidente. — (UPI-DC)

Entendimentos têm o patrocínio da ONU

NAÇÕES UNIDAS, BRAZAVILLE, LEOPOLDVILLE, BRUXELAS — Um dia antes do adiamento das sessões plenárias da Assembléia-Geral da ONU, parece que as armas em Catanga silenciaram.

O primeiro-ministro Congolês, Cyrille Adoula, e o chefe do govêrno separatista de Catanga, Moises Tshombe conversaram hoje sob proteção da ONU, na base militar de Kitona, acêrca da reintegração de Catanga ao Congo.

ORDEM DE CESSAR FOGO

Antes, o secretário-geral da ONU, U. Thant, ordenara um cessar fogo, caso fôssem alcançadas as metas militares da ONU em Catanga e Moise Tshombe se decidisse ir a entrevista em Kitona.

ONU ATACA

Na manhã de hoje, as tropas da ONU atacaram de nôvo as posições catanguesas, e aviões dos capacetes azuis continuaram bombardeando os edifícios do consórcio "Union Minière", considerado o instigador da secessão de Catanga e onde se acredita esteja instalado o quartel-general catanguense.

"QUISLING"

Em Nyasalândia, o primeiro-ministro Tastings Banda, qualificou, hoje, Tshombe de "Quisling" da África e traidor dos africanos, que não subsistiria um só dia sem o apoio da "Union Miniere", do govêrno europeu da Rodésia-Niasalândia, da África do Sul e dos colonos brancos.

POUCO OTIMISTA

Por outro lado, telegramas de Leopoldville e Bruxelas informam que um portavoz da ONU, mostrou-se pouco otimista, quanto ao êxito da intervenção do Embaixador norte-americano em Leopoldville junto a Tshombe, para convencê-lo da necessidade de entrevistar com o Primeiro-Ministro do Govêrno Central Adoula, na Base de Kitona.

CONCESSÕES

Também continua incerta a posição do Gabinete Congolês, em face da inclinação de seu Primeiro-Ministro, em negociar com Tshombe. O Gabinete não parece disposto a fazer concessões ao Chefe secessionista catanguês. As fôrças da ONU tão pouco aceitaram a idéia de um cessar-fôgo, premissa para uma reunião dos "dois irmãos hostis". A Delegação Catanguêsa em Bruxelas declarou que às Fôrças Catanguêsas se defenderam eficazmente contra ataques aéreos da Aviação da ONU, que bombardeou também o conjunto administrativo da "Union Minière du Haut Catanga", consórcio de mineração considerado como instigador da Secessão da Província de Catamga.

ADVERTÊNCIA

Antes, o Comando da ONU havia advertido dêste bomberdeio de represália, para vingar-se de ataques armados, lançados a partir dos edifícios do consórcio contra as suas tropas.

FUGITIVOS

Quarenta mulheres e trinta e oito crianças européias chegaram por via aérea a Bruxelas, procedentes de Usumbura (Catanga) e já outros transportes de fugitivos europeus estão sendo aguardados). (DPA-TRP-DC)

GRÁFICA VITÓRIA S.A.

ASSEMBLÉIA GERAL EXTRAORDINÁRIA

São convidados os senhores acionistas da Gráfica Vitória S. A. a se reunirem em Assembléia Geral Extraordinária no dia 30 de dezembro de 1961, às 14 horas, na sede social, na Rua da Relação nº 31, para autorizarem a Diretoria a rescindir a Promessa de Venda do imóvel na Rua Francisco Eugênio nº 217, e interêsses sociais.

Os senhores acionistas devem depositar os seus títulos na sede social, a fim de poderem tomar parte na referida Assembléia.

Rio de Janeiro, 18 de dezembro de 1961

Alberto Burle de Figueiredo
Presidente

COMPANHIA TERRITORIAL PALMARES

AVISO

A Diretoria da Companhia Territorial Palmares, avisa aos Senhores Acionistas que, do dia 22 do corrente em diante, exceto aos sábados pagará em sua sede à rua México, nº 148, 10º andar, grupo 1.005, de 15 às 17,30 horas, os dividendos correspondentes ao 2º semestre de 1960 e semestres anteriores não recebidos devendo ser apresentadas as cautelas das ações ao portador.

Rio de Janeiro, 18 de dezembro de 1961.

Pela Diretoria

Armando Vidal Leite Ribeiro
Presidente

Jorge Vidal Leite Ribeiro
Diretor

URSS e Grã-Bretanha querem acôrdo no Laos

LONDRES, VIETNAN — A Grã Bretanha e a União Soviética exortaram os três príncipes laosenses para que acelerem a solução de suas divergências e tornem possível um acôrdo sôbre a neutralização do reino da Ásia Sudeste, segundo informaram fontes diplomáticas.

A intervenção do Reino Unido e da União Soviética obedece ao seu caráter de co-presidentes da Conferência de Genebra, que trata de por fim a guerra da Indochina.

REUNIÃO EM VIETNAN

Os três príncipes — o primeiro-ministro Boun Oum, o neutralista Saouvanna Phouma e o esquerdista Souphanouvong — estarão reunidos em Vientiane em princípios da próxima semana.

COALIZÃO

Ao mesmo tempo um despacho telegráfico de Vietnam informa que o primeiro-ministro neutralista laosiano, príncipe Souvanna Phouma, propôs uma nova reunião dos três príncipes laosianos, para a formação de um govêrno de coalizão ,exigido ontem pela Conferência de Genebra de 14 nações sôbre a neutralidade do Laos.

SOLUÇÃO

Desta vez, os príncipes Boun Oum, pró-ocidentais Souvanna Vong (filocomunista) deveriam dirigir-se a Vientiane, capital do govêrno direitista pró-ocidental, a fim de solucionar a prolongada crise laosiana.

ACUSAÇÃO

Os filocomunistas acusaram hoje os pró-ocidentais de terem iniciado uma ofensiva no Distrito de Long Meth, Província de Luand Prabarg, com a assistência de unidades de Chiang Kai Shek. — (UPI-DPPA-TRP-DC)

Presidente de Furnas depõe: reservatório não será um flagelo

Declarações do engenheiro John Cotrim, presidente da Central Elétrica de Furnas, perante comissão parlamentar de inquérito — Alagamento não prejudicará municípios

O engenheiro John Cotrim, presidente da Central Elétrica de Furnas, depondo perante a Comissão de Inquérito da Câmara, demonstrou com base em expressiva documentação, que o reservatório não se constituirá em flagelo para a região, não serão feridos os legítimos direitos dos proprietários das áreas a serem atingidas, nem haverá êxodo em massa de populações forçadas a se deslocar daquela zona. Provou, ainda, que o alagamento não reduzirá a produção dos municípios atingidos e muito menos essas comunas serão extintas.

"A medida que se desenvolvem os trabalhos — frisou — e que maior contato vai sendo estabelecido entre a população e a organização de Furnas, vão-se esmaecendo, à luz da evidência dos fatos as sombras que pairavam no horizonte da região. Poucos são hoje aqueles que, por excesso de ceticismo por insuficiência de informação ou por erro de perspectiva, ainda crêem na veracidade das alegações originalmente formuladas. E' que Furnas ante a necessidade de examinar as múltiplas alternativas de soluções razoáveis, para atender aos justos interêsses da região dentro dos limites das disponibilidades que lhe foram consignadas pelo govêrno, foi forçada a ser cautelosa em promessas específicas sem a plena segurança de poder cumpri-las".

VALOR DAS TERRAS

Abordou em seguida a questão do valor das terras que serão inundadas revelando que os estudos vieram provar que ali se encontram glebas de diversos padrões boas e más, de culturas, de pastos e carrascais; terras de utilização perene e terras periòdicamente alagadas; grandes fazendas racionalmente exploradas, ao lado de minifúndios de economicidade duvidosa; propriedades em franca produção e outras em estado de muito baixa exploração.

"Tornou-se, pois indispensável — acentuou o engenheiro Cotrim — construir uma base técnica sôbre a qual assentar o imenso trabalho, que Furnas teria pela frente, de desapropriar uma área de cêrca de 1.400 km2 enormemente retalhada num imenso caleidoscópio de grandes e pequenas propriedades do mais variado colorido econômico"

Ressaltou, então, que logo no primeiro contato com o problema, verificou-se a completa inexistência de base técnica segura sôbre a qual fundar os preços de desapropriação. E' que a ausência de qualquer cadastro de valores reais dos imóveis da região levaria Furnas a ter que optar entre os valores fiscais e os valores venais expressos nas escrituras, uns e outros sabidamente inferiores aos verdadeiros. Outro qualquer critério, sem prévio e minucioso levantamento das propriedades, daria margem a arbítrio incontrolável dos negociadores, situação absolutamente insustentável para uma entidade que aplica dinheiros públicos.

"Foi assim que — prosseguiu o presidente de Furnas — antes de mais nada, nos lançamos a um exaustivo levantamento cadastral da região, em escala e minúcia sem precedentes na história das desapropriações no país, a fim de bem apreciando os valores e mantendo entre êles a necessária relação, assegurar a todos equanimidade de tratamento, à luz de critérios objetivos e impessoais de avaliação em que são levados em conta natureza do solo, tipos de cultura, benfeitorias, condições econômicas do local, meios de transporte aos centros de consumo etc. O grau de profundidade a que desceu a avaliação das propriedades pode ser medido pelo rigor e pela massa de informações [illegible] colhidas sôbre cada imóvel".

O PREÇO DA TERRA

Anunciou o dr. Cotrim que foi feito o levantamento aerofotogramétrico de tôda a área a ser inundada, turmas de topógrafos, de agrônomos, e seus auxiliares, percorreram, uma a uma, tôdas as propriedades, em número superior a 8.000, das quais cêrca de 6.500 rurais, estudando os respectivos solos, medindo, descrevendo e fotografando as benfeitorias, desde a casa da sede ao galinheiro de bambu.

"Disso tudo resultaram elementos que permitiram fixar valores básicos aplicáveis a cada tipo de solo cultura ou benfeitorias, dentro de uma margem indispensável à adaptação a cada caso concreto, tendo-se em vista especialmente o estado de utilização de cada propriedade" afirmou o dr. Cotrim.

POLÍTICA HUMANITÁRIA

Em decorrência dessas normas traçadas pela Companhia, houve boa receptividade às ofertas de Furnas, traduzida em cêrca de 3.500 propriedades já adquiridas amigàvelmente, em ritmo que já chegou quase a 200 propriedades compradas num mês.

"Grande parte dessa receptividade — declarou o engenheiro Cotrim — decorre da política humanitária da Companhia, que permite aos proprietários retirar as benfeitorias (cêrcas, arames, materiais de construção, colheitas etc.) embora já pagas, além de deixá-los no uso das terras das quais não são mais proprietários, até a época de sua efetiva ocupação pelas águas. Com isso Furnas propicia a todos que têm a visão de negociar cedo a oportunidade do cultivo gratuito, por muito tempo, de suas ex-propriedades, e promover paulatina e tranqüilamente sua mudança do local. Quanto aos preços pròpriamente ditos, soube muito bem Furnas fazer um cotejo com preços de outras terras equivalentes, na região do reservatório, em outras áreas do Estado de Minas, e até fora de Minas Gerais. E' interessante mencionar que os preços representam, em certos casos, mais de 10 vêzes o valor fiscal podendo ser estimado com segurança que em média não são inferiores a 8 vêzes seu valor.

E', outrossim, digno de menção, o confronto dos preços pagos por Furnas pelas terras, na zona do reservatório com os vigentes na mesma época em outros Estados, como, por exemplo, no Noroeste de São Paulo onde a qualidade das terras é notòriamente superior à daquelas do reservatório de Furnas".

MUDANÇA DE FORO

Prosseguindo, o engenheiro Cotrim assinalou que Furnas iniciou, em princípio do ano corrente, as ações de desapropriação nas comarcas da região do reservatório sem prejuízo das transações amigáveis visando acelerar os trabalhos. Entre janeiro e maio, foram ajuizadas as primeiras ações nas comarcas de Guapé, Capitólio, Carmo do Rio Claro e Alpinópolis relativas a cêrca de 160 propriedades.

Decorridos, todavia, 3 meses só 3 sentenças haviam sido prolatadas, tornando-se patente que nesse ritmo jamais se conseguiria, dentro do prazo necessário, liberar a área a inundar. À vista da situação assim criada reconheceu a Procuradoria da República, em Minas, o interêsse da União no andamento dos feitos, ocasionando dessa forma a mudança do fôro das ações para Belo Horizonte.

"Furnas tudo está fazendo — ressalvou — no sentido de facilitar as defesas dos expropriados nas ações ajuizadas em Belo Horizonte, inclusive mediante a propositura de ações em bloco, reunindo clientes de um mesmo advogado; e tem, sistemàticamente aberto mão da faculdade legal de fazer em juízo, ofertas à base do valor fiscal das propriedades oferecendo, ao invés os mesmos preços básicos das transações amigáveis isto é de maneira a propiciar que o interessado receba, na ocasião da imissão de posse, quantia proporcional ao verdadeiro valor de suas terras".

RAIOS-X — **Dr. Victor Côrtes**

Exames radiológicos em residências

TOMOGRAFIAS

Diàriamente das 8 às 11 e das 14 às 17 horas

RUA ARAUJO PORTO ALEGRE, 70

9.º andar — Tel.: 22-5330

INSTITUTO DE PREVIDÊNCIA E ASSISTÊNCIA DOS SERVIDORES DO ESTADO

IPASE

DEPARTAMENTO DE APLICAÇÃO DE CAPITAL

CHAMADAS DE SEGURADOS COM PROPOSTAS IMOBILIÁRIAS EM INSTRUÇÃO FINAL

Solicita-se o comparecimento dos segurados abaixo relacionados à 3.ª Procuradoria dêste Instituto Setor de Instrução Final (IF) — 10.º andar — a fim de darem andamento às suas propostas imobiliárias:

Alvaro de Oliveira Souza, Alberto Alexandre de Souza, Aloisio Câmara de Paula Barros, Alcindo Pacheco, Ari Marques de Carvalho, Antônio Francisco de Souza Filho, Aluísio Albuquerque do Nascimento, Cícero Adelino Jerôncio, Cidalino Ferreira Vaz, Conceição de Maria Ribeiro, Constantino Pinto de Faria, Cydnea Bannach, Darci Pereira, Edite Monteiro de Barros, Euzébio Martins de Oliveira, Eneas de Assis Ribeiro, Humberto Alexandre, Horácio Cerqueira de Souza, Ivan Stamato Moutinho, José Barbosa de Oliveira, José Ramos, José Bonifácio de Melo Fonseca, José Inácio Xavier, José Henrique de Araújo, José Maria Joffily, José Paulo Dantas, João Firmino Filho, Jorge da Costa, Juraci França da Costa, Léa de Moraes Lessa, Luís Guelpher Ferrer de Moraes, Lyris Alves Botelho, Maria Cândida Dias Ferreira, Maria Eliza Catanhede Viana, Nicéa Henrique Dutra, Onofre Bernardes da Silva, Otávio Fernandes de Almeida, Rafael Corrêa de Oliveira, Renato de Azevedo dos Santos, Ranor Thales Barbosa da Silva, Válter Pereira da Silva, Válter Cantermi, Almerinda Cerqueira Silva, Aliete Dantas Valença, Alcides Caldas, Clara Gleizer, Conceição Cerqueira da Fonseca, Clarinda da Silva Muniz, Fernando Gaspar dos Santos e Ieda Nunes Veran.

O não comparecimento dentro do prazo de 5 (cinco) dias a contar da data desta publicação, importará no imediato cancelamento das referidas propostas.

WILSON DIAS DA SILVA
Diretor

LLOYD BRASILEIRO

Patrimônio Nacional

RUA DO ROSARIO N.º 1

Frete e Praças — Tels.: 31-3329 e 31-2060 — Ramais 26 e 27

Passagens Férreo — Tel. 31-3304

Informações — Tel. 31-3347

LINHA DA INDONESIA
SAIDA DA INDONESIA

LOIDE BOLIVIA
Sairá de Dejakarta a 15 de janeiro, escalando em: Singapura — Penang — Beira e Durban

Recebendo carga para Rio de Janeiro Santos e Buenos Aires.

NORTE DA EUROPA

TIDECREST
Sairá à 22 do corrente, para B. Ilhéus — Salvador — Cabedelo — S. Vicente — Barcelona — Lisboa — Leixões — Anvamouth — Havre — Dunquerque — Londres — Antuerpia — Roterdam — Amsterdam — Bremem e Hamburgo.

MEDITERRANEO

LOIDE PANAMA
Sairá a 26 do corrente para: Salvador — Cabedelo — Recife — Fortaleza — São Vicente — Tarragona — Barcelona — Marselha — Nápoles — Livôrno e Gênova

LINHA AMERICANA
SAIDAS DE SANTOS

LOIDE MEXICO
Sairá à 19 do corrente, para Paranaguá — A. dos Reis — Rio — Niterói — B. Ilhéus — Salvador — Trinidad e Nova York.

LOIDE HAITI
Sairá à 6 de janeiro, para Rio — Vitória — Trinidad e Nova Orleans.

LINHA AMERICANA
SAIDAS DO RIO

LOIDE MEXICO
Sairá a 25 do corrente para Ilhéus — Salvador — Trinidad e Nova Iorque

CABO FRIO
Sairá à 22 do corrente, para Vitória — Trinidad — Ponce — S. Juan e Nova Orleans.

AVISO
Qualquer alteração nas datas de saídas dos navios será publicada neste local

Fogo na vestimenta da bailarina

PARIS — A bailarina Janine Charrat se encontra recolhida hoje em um hospital com graves queimaduras, sofridas ao incendiar-se, na noite de ontem, a roupa que vestia durante um programa de televisão. Um médico do Hospital Cochin disse que "sòmente seu rosto saiu ileso".

A senhorita Charrat, de 40 anos, se preparava para entrar em cena quando se aproximou de uma tocha acesa. — (UPI-DC)

Filho de Fidel está em Berlim

BERLIM — Fidelito, filho do Primeiro Ministro cubano, Fidel Castro, chegou hoje à Berlim Oriental, com uma delegação da Organização Juvenil Cubana dos "Jovens revolucionários", para tomar parte nas solenidades comemorativas iminentes, que se realizarão por ocasião da passagem do décimo terceiro aniversário da Organização Juvenil Comunista "Jovens Pioneiros", anunciou hoje, o Diário "Nationalzeitung". (DPA-TRP-DC)

Está em Israel o "Custódio de Melo"

HAIFA, ISRAEL — O motivo especial da curiosidade da população de Haifa é hoje o navio-escola brasileiro "Custódio de Melo", que ancorou com 540 homens a bordo, inclusive 178 cadetes, sob o comando do capitão Aldo Rabelo e abriga uma exposição de artigos brasileiros de exportação: um caminhão, um barco a motor de luxo, tecidos, maquinaria agrícola, bicicletas, instrumentos óticos, aparelhos de rádio, frigoríficos industriais e domésticos. (DPA-TRP-DC)

A ASSEMBLÉIA LEGISLATIVA NO SEU PRIMEIRO ANO DE FUNCIONAMENTO

79 Leis sancionadas e 12 promulgadas — 42 Resoluções — 100 Mensagens do Executivo — 438 requerimentos — 205 Sessões — Reuniões das Comissões — Discursos dos srs. deputados

Prestando contas das atividades legislativas aos senhores deputados, o presidente da Assembléia Legislativa, sr. Lopo Coelho, frisou que a instalação se verificou em 6 de dezembro de 1960, tendo êle sido honrado com a escolha para dirigir os destinos do poder.

Relembra os debates em tôrno do Ato Constitucional número 1, seguindo-se os trabalhos da Constituição, onde 840 emendas foram apresentadas, para ocorrer a promulgação da lei maior do Estado em 27 de março do corrente ano.

Assinala o período de intensa atividade, entregando-se os 30 membros a árduo trabalho, votando cêrca de 500 matérias, realizando 200 sessões, nas quais foram proferidos quase 4.000 discursos, 94 mensagens enviou o Executivo, 4 o Poder Judiciário, que, juntamente com as proposições apresentadas pelos deputados, totalizaram 326 projetos, tendo sido convertidos em lei 91 dêles, estando 50 aguardando sanção e os restantes em apreciação nos órgãos técnicos. Esclarece que os motivos da não votação do Código Tributário, Companhia Telefônica e da Reestruturação Administrativa, não puderam ser levados a efeito tendo em vista a complexidade da matéria que exige estudos acurados. O mesmo aconteceu com outras proposições.

Conclui assim o seu relatório o presidente Lôpo Coelho, para depois seguir a estatística que deixa bem claro o que foi o primeiro ano de legislatura do Estado da Guanabara:

«Nesses oito meses e meio de atividades senhores deputados, demos ao povo carioca leis de indiscutível importância e, se não votamos tôdas as mensagens enviadas pelo sr. governador, isto é devido ao cuidado e atenção que as matérias, por sua relevância merecem.

«Para podermos ser livres, somos escravos da lei», disse certa vez Cícero, mas para sermos escravos da lei é necessário que a lei seja justa e atenda o interêsse da coletividade.

As leis que resultarão das Mensagens do Executivo são, algumas delas, imprescindíveis mas que isto não sirva para justificar açodamento de suas apreciações pelo Poder Legislativo.

Cremos ter cumprido satisfatòriamente o nosso dever, nesse período legislativo que hoje se encerra. Na sua soberana e intangível prerrogativa cabe agora ao povo julgar os seus próprios representantes.»

RELATÓRIO ATÉ O DIA 15/12/1961

Leis	91	Resoluções da Comissão Diretora	[illegible]
Leis sancionadas	79	Atas da Reunião da Mesa	[illegible]
Leis promulgadas	12	Sessões Ordinárias	[illegible]
Projetos de Resolução Legislativa	21	Sessões Extraordinárias	[illegible]
Resoluções	21	Sessões Permanentes (25/8 a 11/9/61)	
Projetos de Decreto Legislativo	5	Sessões Secretas	[illegible]
Decretos Legislativos	3	Sessões Solenes	[illegible]
Projetos de Lei apresentados	326	(promulgação da Constituição do Estado)	
Mensagens	100	Recepção	1
(Poder Executivo, 96; Poder Judiciário, 4)		(Aos srs. presidente das Câmaras Municipais de Portugal, prefeitos, diretores e redatores de jornal)	
Requerimentos de informações	245	Conferência sôbre Parlamentarismo — professor Eric Kordt.	
Requerimentos de congratulações	163		
Requerimentos diversos	[illegible]		
Requerimentos de pesar	22		

Reuniões realizadas pelas diversas Comissões da Assembléia

COMISSÕES PERMANENTES

Comissão de Orçamento e Finanças	23	ordinárias
	21	extraordinárias
Comissão de Constituição, Justiça, Administração e Redação	26	ordinárias
	7	extraordinárias
Comissão de Educação, Trabalho e Assistência Social	23	ordinárias
	8	extraordinárias
Comissão de Economia, Agric., Ind., Com., Viação e Obras Públicas	19	ordinárias
	6	extraordinárias

COMISSÕES ESPECIAIS E DE INQUÉRITOS

Apurar irregularidades no Banco do Estado (CHEQUE VERDE)	10	ordinárias
Internamento de Menores (Visita e fiscalização)	41	ordinárias
Impôsto do Café	12	ordinárias
Denúncias ao Departamento de Águas	5	ordinárias
Comissão Parlamentar de Inquérito que trata das Relações entre os Banqueiros de Bicho e a Fundação Otávio Mangabeira	6	ordinárias
	5	extraordinárias
«Impeachment» do Governador	4	ordinárias
Problema do Menor Abandonado	1	(instalação)
Parque Laje	17	(arquivada)

DISCURSOS DOS SRS. DEPUTADOS

Adelson Marge (Suplente)	1	Levy Neves	135
Adalgisa Néri	17	Lygia Maria Lessa Bastos	53
Afonso Arinos Filho	47	Luthero Vargas	[illegible]
Aliomar Baleeiro	97	Mièrcimo da Silva	[illegible]
Amando da Fonseca	76	Naldir Laranjeira	[illegible]
Amaral Netto	99	Paulo Alberto Monteiro de Barros	[illegible]
Attila Nunes	100	Raul Brunini	[illegible]
Danilo Nunes	295	Roland Corbisier	[illegible]
Frota Aguiar	295	Saldanha Coelho	[illegible]
Geraldo Araújo (Suplente)	[illegible]	Sami Jorge	[illegible]
Gérson Bergher	97	Sandra Cavalcanti	[illegible]
Gladstone Chaves de Mello	64	Silbert Sobrinho	[illegible]
Gonzaga da Gama Filho	186	Souza Marques	[illegible]
Hércules Corrêa	141	Themistocles Cavalcanti	[illegible]
Hugo Ramos Filho	148	Waldemar Vianna	[illegible]
Jorge Valadão	133	Falas do Presidente	138

RESULTADO DO 320.º SORTEIO DE APÓLICES DA "A EQUITATIVA"

Relação das apólices sorteadas no mês de dezembro de 1961

SORTEADAS COM CR$ 10.000,00

SEGURO FAMILIAR

F. [illegible].179	Américo Pimentel Campos	Rio de Janeiro — E. Guanabara
F. 37.270	Sebastião da Costa Salero	Rio de Janeiro — E. Guanabara
F. 29.[illegible]	José Couto Garcia	São Paulo — S. Paulo

SEGURO BÁSICO

[illegible].872	Armindo Pereira Duarte	Belém — Est. do Pará
413.293	Eliseu de Souza Pereira	Fortaleza — Ceará
249.800	Alberto Vasconcelos de Albuquerque	Recife — Pernambuco
552.155	Osmar Alves de Andrade	São José da Laje — Alagoas
484.412	Anésio Justino de Oliveira	Pratápolis — Minas
706.325	Vicente Paulo do Nascimento	Belo Horizonte — Minas
419.117	José Alves Ferreira	Araguari — Minas
447.700	Antônio Cezar de Castro — Conj.	Rio Novo — Minas
334.950	Augusto Martins Rosal	Leopoldina — Minas
473.361	Carlos Guerzoni Martins	Ponte Nova — Minas
707.556	Silvano Bragatto	Linhares — Espírito Santo
560.389	Damião José Barbosa de Oliveira	Niterói — Estado do Rio
556.675	Manoel Pereira Raimundo Filho	Rio de Janeiro — E. Guanabara
532.252	Firmo de Serpa Lopes	Rio de Janeiro — E. Guanabara
567.433	Jorge de Almeida Telles	Rio de Janeiro — E. Guanabara
306.708	Ultimo Simoni	S. Paulo — S. Paulo
475.272	Manoel Fragozo	Avaré — S. Paulo
333.368	Ciríaco Gomes — Conj.	Tibagi — Paraná
[illegible].640	Basilio Szpak — Conj.	Irati — Paraná
478.556	Gustavo Holtz	Joinville — Santa Catarina
518.176	Dr. Ronam Machado Mendonça	Goiânia — Goiás

A «A EQUITATIVA DOS ESTADOS UNIDOS DO BRASIL» — Sociedade Mútua de Seguros Gerais já distribuiu em sorteios a importância de Cr$ 74.283.000,00!

O próximo sorteio será realizado no dia 15-1-1962 às 15 horas

"A EQUITATIVA DOS ESTADOS UNIDOS DO BRASIL"

Única Sociedade Mútua de Seguros Gerais tem as reservas garantidas pelo Govêrno Federal, conforme Decreto-Lei n.º 4.609, de 22 de agôsto de 1942

SEDE PRÓPRIA: Avenida Rio Branco 125 — Rio de Janeiro — Estado da Guanabara

SEGUROS: VIDA (Individual e Coletivo) — VIDA EM GRUPO — FAMILIAR COM SORTEIOS MENSAIS — INCÊNDIO — ACIDENTES PESSOAIS — TRANSPORTES — RESPONSABILIDADE CIVIL — TEMPORÁRIO — RISCOS DIVERSOS

Documento oportuno

AMPLA explicação foi dada a público pelo Centro do Comércio do Café do Rio de Janeiro, para repor uma série de dados numa base real, sôbre um fundo de verdade histórica. A tributação do café exportado pelo pôrto do Rio de Janeiro tem uma história de dez anos, — mal contada, intencionalmente distorcida pela demagogia e interêsses políticos.

O documento, numa seqüência de dados ilustrativos, lembra a criação do impôsto de vendas e consignações sôbre o café exportado pelo pôrto do Rio, a 29 de dezembro de 1951, — em caráter experimental — até a nomeação, pelo governador Sete Câmara, da comissão especial para examinar o problema, em 1960. A conclusão era pela incoveniência econômica de ser mantida a tributação.

Em 1953, o Conselho Nacional de Economia, a pedido de Vargas, havia feito o exame da matéria e decidiu, por unanimidade, considerar antieconômica — além de inconstitucional — a tributação sôbre o café exportado pelo Rio.

Outro esclarecimento valioso do documento é o de que o impôsto de vendas e consignações, cobrado no Rio sôbre mercadoria não produzida aqui, não produziu qualquer receita, em oito anos, para a Prefeitura e o Estado da Guanabara. E embora não tenha sido pago, a incidência do tributo criou o espírito de evasão de mercadorias que o Rio exportava. Por isso, durante oito anos, a administração carioca se absteve de efetuar a cobrança do tributo. Seria apressar o esvaziamento do Rio.

Junto à Guanabara, o Estado do Rio adotou, em 1958, com alcance estratégico, medida que isentava do impôsto de vendas e consignações a exportação do café para o exterior e, em seu lugar, criou o impôsto de sêlo, no valor de dez cruzeiros por saca. Assim, o pôrto de Niterói, que até 57 jamais exportara ao menos uma saca, e o de Angra dos Reis, passaram a escoar cada vez mais café. Em 1960, o Estado do Rio exportou 50 por cento em relação ao Rio, para ser batido êste ano.

Depois da experiência negativa de oito anos, ficou provado o parecer do CNE, que declarou a lei antieconômica. O govêrno da Guanabara — legislativo e executivo — reduziu a tributação a níveis suportáveis, entrando na competição comercial. Passou a defender seu território econômico, tornando o pôrto do Rio de Janeiro uma das fortalezas do sistema de segurança, criando uma fonte real e inesgotável de receita.

A maldade com que políticos sem tradição e sem escrúpulos se lançam contra a solução dada ao problema está evidente na insistência em apresentar o fantástico montante dos chamados impostos atrasados como objeto de perdão. A tributação baixou de 4 para um por cento porque ficou comprovado que êste é o limite máximo suportável. O cálculo foi feito pela Secretaria de Finanças.

Quarenta volumes constituem o resultado do levantamento feito pelos técnicos designados pela Secretaria de Finanças. A conclusão foi esta: a cobrança dos atrasados, em bases fictícias, era inviável, porque a incidência excedia de muito a margem de benefício propiciada pela exportação. Comissão especial da Assembléia Legislativa examinou os relatórios dos fiscais. As discussões foram públicas. E o resultado foi a decantação de uma decisão realista e prática. Criou-se uma fonte tributária real, permitindo a recuperação de um crédito fiscal. O comércio do café representa oitenta por cento do movimento do pôrto do Rio.

Numa hora em que há elementos visìvelmente interessados em confundir o julgamento da opinião pública, misturando planos diferentes e distorcendo os fatos, o esclarecimento feito pelo CCCRJ, sôbre ser oportuno, é definitivo: encerra o assunto objeto de explorações infundadas e concorre para desarmar o clima de tensão política.

COFAP interveio em 2 matadouros altistas

A COFAP decretou a intervenção nos Matadouros da Penha e Santa Cruz, no Estado da Guanabara, em medida adotada face aos aumentos de preços impostos por aquêles dois estabelecimentos aos varejistas do produto. Dessa forma, no Penha Goulart S. A. e no Santa Cruz, a presidência da COFAP mandou pesquisar a situação econômico-financeira para conhecer as margens de lucro por êles obtidos nas últimas transações realizadas.

No mesmo ato, ontem baixado, o major Maurício Cibulares designou o servidor Monteiro de Araújo para presidir a comissão interventora que atuará nos referidos matadouros e que será integrada, ainda, por representantes do Impôsto de Renda, do Ministério da Fazenda, da Divisão de Produção Animal, do Ministério da Agricultura e outro da Secretaria de Finanças da Guanabara. Idênticas providências foram determinadas às COAPs, com relação aos abatedouros localizados em território sob sua jurisdição, 48 horas após qualquer nôvo acréscimo nos preços vigentes para a carne bovina.

CIBULARES PARA O NORDESTE

O ministro Armando Monteiro, da Agricultura, coordenador da Comissão Interministerial, assinou portaria, investindo o major Maurício Cibulares nas funções de Delegado Executivo junto, em ligação com a SUDENE e demais órgãos federais interessados, coordenar, no plano nacional, tôdas as medidas necessárias à manutenção do suprimento de alimentos e utilidades básicas no Nordeste, enquanto perdurar a atual sêca que assola parte daquela região. A designação do major Cibulares para essas novas funções foi feita, por unanimidade, pelo Conselho de Ministros, na sua última reunião, em Brasília.

Conclusões da 10.a pág.

Polícia de...

es muitos suspeitos que preocupam as autoridades policiais.

BOMBEIROS CONFIRMAM

O tenente Francisco dos Santos, oficial de dia no Corpo de Bombeiros domingo último, declarou ao DIÁRIO CARIOCA acreditar que o incêndio do Gran Circo Norte-Americano tenha sido, realmente, origem criminosa, pois um cabo e dois soldados da corporação, que se encontravam de serviço nas proximidades da casa de espetáculos, confirmaram que as chamas tiveram início na parte de trás [illegible] direito, exatamente onde o marginal Maciel Felizardo disse que vira o Adilson Marcelino.

Acrescentou, ainda, o tenente Francisco dos Santos que o comandante do Corpo de Bombeiros estêve no local do incêndio e comprovou, pessoalmente, que a cobertura do circo não era de nylon, como se anunciara, mas de lona e que apesar disso as chamas evoluíram com incrível rapidez, fazendo acreditar no uso de material inflamável de rápida combustão.

Segundo o decreto do governador, o Fundo será administrado pela sra Ilca Peçanha, presidente da LBA fluminense, pelo desembargador Álvaro Ferreira Pinto, do Tribunal de Justiça do Estado, e pelo sr. Valdemar Vieira, presidente da Associação Comercial de Niterói.

Quando em cheques, os donativos deverão ser endereçados em nome do Fundo de Assistência — e não só de seus administradores — e encaminhados à LBA fluminense. Qualquer informação a respeito poderá ser prestada pelo telefone 2-1275, ou no próprio Palácio do Ingá, fone 4011.

O embaixador de Portugal, sr. João de Deus Ramos, visitará, hoje, os hospitais de Niterói, apresentando condolências ao governador Celso Peçanha.

Argentinos...

Peçanha instituiu, ontem, um Fundo de Assistência às vítimas do incêndio.

PRESIDENTE DO IAA VEM AMANHÃ

Volta amanhã ao Brasil o embaixador Edmundo Barbosa da Silva, presidente do IAA (Instituto do Açúcar e do Alcool), que participou em Genebra do segundo período da 2.ª Conferência das Nações Unidas sôbre açúcar.

A conferência estêve reunida do dia 7 ao dia 14, em Genebra. O embaixador Barbosa da Silva chegará ao Galeão às 8,45 horas, em avião da Varig, procedente de Washington.

Batida de quilha

O ministro da Viação, sr. Virgílio Távora, bateu, ontem, a quilha de mais um navio a ser construído pelos Estaleiros Caneco. Tem 79,11 metros de comprimento, desenvolve 11 nós e capacidade para 3.280 toneladas. O presidente da organização acompanhou o ministro na visita às oficinas da emprêsa, [illegible] onde discursou o sr. João Donato, diretor dos Estaleiros, que fêz um relato das atividades da firma já com 75 anos de existência. Logo depois falou o ministro Távora ratificando o apoio de seu ministério aos estaleiros

Prece ao Bom Jesus

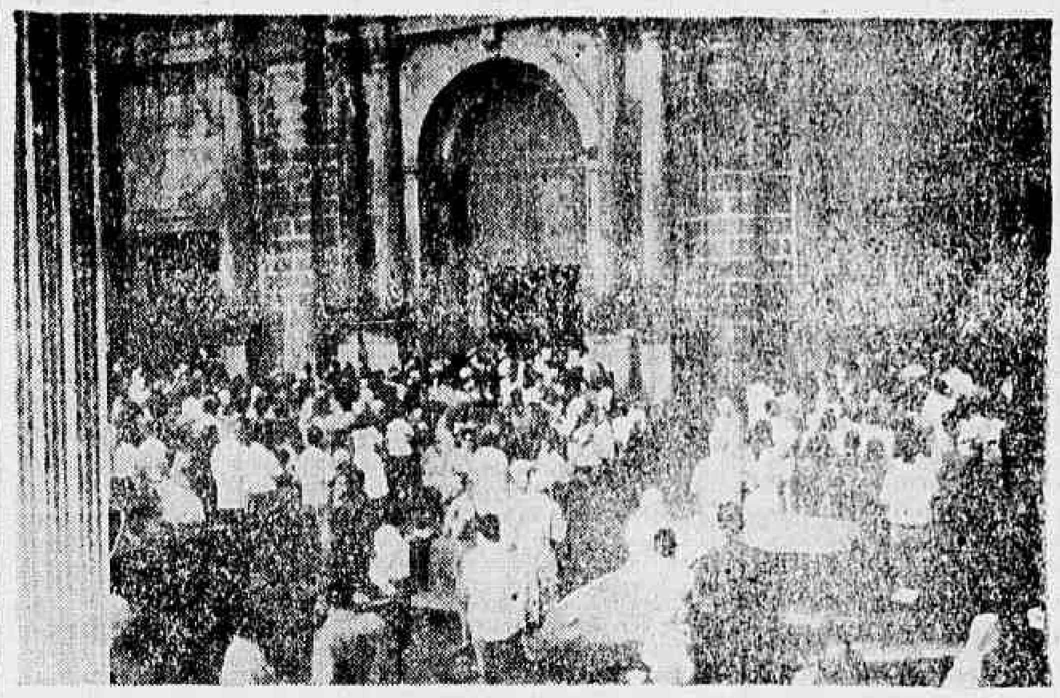

O povo reza pela paz na Igreja de Bom Jesus, na Goa Velha

Dias antes da invasão Goa fazia procissão pela paz

GOA — (De Leopoldo de Melo, enviado especial do DC) — Quatro dias antes da invasão com a presença do governador Geral e várias autoridades administrativas, juntamente com 20 mil goêses, entre indianos, cristãos e mouros, às 5 horas da manhã, realizou-se uma peregrinação de aproximadamente 9 quilômetros, ao túmulo de São Francisco Xavier, com o objetivo de implorar ao santo padroeiro ... possessão portuguêsa na Índia, para que se não concretizasse um choque armado.

A procissão que teve início em Panjim, capital de Goa, estendeu-se até a Basílica de Bom Jesus, em Goa Velha, onde o patriarca do território, Dom José Vieira Alvernar celebrou missa. A basílica, que tem mais de 400 anos não teve espaço para abrigar os presentes, ficando parte da multidão do lado de fora do Templo.

TRADIÇÃO

Apesar das procissões àquela basílica serem realizadas em agôsto, êste ano, especialmente, foi antecipada, pois segundo consta, em 1955, quando a União Indiana questionou a incorporação de Goa ao seu território, foi feita idêntica procissão e os ânimos serenaram dias depois.

EVACUAÇÃO

Dias antes o povo de Goa iniciou a evacuação da província, especialmente as mulheres e as crianças, enquanto grupos indianos utilizando granadas de mão e armas automáticas que lhes são fornecidos pela Polícia da Índia, incursionavam pelo território goês visando atacar aquartelamentos portuguêses ao longo das fronteiras, no que foram quase sempre repelidos.

O governador geral de Goa, general Manuel Vassalo e Silva declarava, em entrevista, que "fôrças militares goêsas estão preparadas para o que acontecer". Disse que a situação de Goa era de paz, mas cercada de elementos belicosos "pelo mar e pela terra".

PERIGO

Acrescentou que a população estava tranqüila apesar de saber do perigo "com a União Indiana cada vez mais apertando o cêrco". Informou que os "grupos terroristas" atacavam seus postos mais avançados e invadiam permanentemente a fronteira.

O governador contou também que êsses grupos são antigos e foram criados com o objetivo de assediar Goa e sempre agiram com a mesma eficiência. Esclareceu que "de alguns anos para cá, em virtude de terem sido adotadas medidas visando restringir o contrabando na fronteira, a ação dos terroristas passou a ser contida por parte das próprias autoridades indianas, tendo os goêses passado a não considerá-los mais como um problema".

ATAQUE

Porém, no dia 6 de maio, no Conselho de Querim de Satarin, houve um ataque terrorista a um aquartelamento português que veio a trazer nova modificação à política indiana de repressão. A partir daí, os grupos têm encontrado campo livre para agir, chegando a fazer fogo contra o seu próprio território para incriminar Portugal.

O CERCO

As providências para a invasão tomadas pela Índia, foram, além dos inúmeros contingentes dispostos nas fronteiras, a colocação de duas fragatas que se encontram ao largo do pôrto de Goa, além de um porta-aviões e dois destróieres.

O general Vassalo não tinha idéia quanto tempo poderia resistir. Advertiu que seria difícil fazê-lo sem o apoio da fôrça aérea. "Não acredito, adiantou, que os indianos que estão em Goa como trabalhadores, venham a tomar parte ativa em favor da União Indiana no caso de um ataque daquele país ao território porguês".

Disse que o povo de Goa apoiava Portugal e que apenas uma pequena parcela da população via com simpatia as manobras da União Indiana.

PLEBISCITO

Arrematou não ver nenhuma necessidade da execução de um plebiscito em Gôa "pois um país que há 450 anos vive na mais perfeita união, não havendo desde o tempo de Afonso de Albuquerque, qualquer discriminação racial, religiosa ou social.

Dias antes, o general Vassalo deixou que o brigadeiro Seth Thoras Apear, chefe das Fôrças Indianas, entrasse em Gôa para visitar parentes.

DESMENTIDO

Assim que a rádio de Nova Delhi anunciou que enviara nota oficial ao Conselho de Segurança da ONU acusando as autoridades portuguêsas de Gôa de estarem matando os goêses que se rebelavam contra a sua dominação, e que mais de 800 pessoas haviam fugido para Bombaim, o capitão José Figueira, do gabinete do governador geral, desmentia a informação, dizendo que tôda a evacuação tem sido feita — dirigida por autoridades portuguêsas.

Salientou, que qualquer pessoa tinha liberdade de, através do govêrno, abandonar o território goês. Apenas as famílias dos soldados foram evacuadas obrigadas pelas autoridades, a fim de impedir que a sua presença prejudicasse a ação militar. Afirmou que não existia estado de pânico e que a população continuava suas atividades normais.

'Barnabés' do DER: aumento

Os funcionários do Departamento de Estradas de Rodagem terão hoje, a notícia de que receberão as melhorias de vencimentos de que trata a Lei 72 de 28 de novembro último.

O eng. Carlos Freire fará um boletim alusivo ao 21º aniversário de criação do DER/GB.

Censura volta em 62 ao contrôle da União

BRASILIA — O ministro Alfredo Nasser, da Justiça, comunicou ontem a todos os governadores de Estados que, a partir de 1.º de janeiro próximo, o Departamento Federal de Segurança Pública reassumirá o contrôle da censura cinematográfica em todo o território nacional, em conformidade com a legislação em vigor.

Ao governador da Guanabara, o ministro dirigiu um ofício especial, agradecendo a cooperação dada pelo Estado com o serviço que executou na censura dos filmes cinematográficos. «No momento, porém, não só o DFSP se encontra devidamente aparelhado, como os exibidores que haviam solicitado prosseguisse a censura temporàriamente no Rio, já estão se utilizando do serviço federal, visto terem cessado os motivos referidos, diz o ministro.

O OFICIO

O ministro Nasser enviou ao governador da Guanabara o seguinte ofício:

"Em 16 de dezembro de 1961, senhor governador, tenho a honra de comunicar à Vossa Excelência que, a partir de 1.º de janeiro de 1962, o Departamento Federal de Segurança Pública, pelo seu Serviço de Censura e Diversões Públicas, reassumirá o contrôle da censura cinematográfica em todo o Território Nacional, na conformidade do disposto nos Decretos ns. 20.493, de 24 de janeiro de 1946, 30.179, de 19 de novembro de 1951, e 37.008, de 8 de março de 1955.

Apraz-me, senhor governador, nesta oportunidade, expressar os agradecimentos dêste Ministério, à elevada colaboração que o Estado prestou, executando serviço da competência federal, com a aquiescência de Vossa Excelência, com a máxima eficiência, enquanto se ultimava a organização do serviço próprio do nôvo Departamento Federal de Segurança Pública.

Não fôra essa colaboração, os trabalhos de censura não poderiam ter sido realizados, eis que, na época da transferência do Govêrno Federal para a nova capital, nem sequer era possível aos exibidores se locomoverem à Brasília para tal fim.

No momento, porém, não só o Departamento Federal de Segurança Pública se encontra devidamente aparelhado, como os exibidores, que haviam solicitado prosseguisse a censura temporàriamente no Rio de Janeiro, já estão se utilizando do serviço federal, visto terem cessado os motivos referidos.

Aproveito a oportunidade para renovar a V. Exa. protestos de alta estima e distinta consideração. (a.) Alfredo Násser, ministro da Justiça e Negócios Interiores".

AOS GOVERNADORES

Aos governadores estaduais o titular da Justiça dirigiu o seguinte telegrama: "Tenho a honra comunicar vossência que, a partir primeiro de janeiro 1962, o Departamento Federal de Segurança Pública, pelo seu serviço de Censura e Diversões Públicas, por se tratar de matéria da competência federal, reassumirá o contrôle da censura cinematográfica em todo o território nacional, na conformidade do disposto nos Decretos números 20.493, de 24 de janeiro de 1946, 30.179, de novembro de 1951, e 37.008, de 8 de março de 1955, visto como se encontra devidamente aparelhado para tal fim. Cordiais saudações. (a.) Alfredo Násser".

Conclusões da 1.ª página

Gordon:...

te. Deixe-me dizer, com ênfase, que vemos com entusiasmo a modernização industrial do Brasil e de tôda a América Latina. Êste é um dos objetivos explícitos da Aliança Para o Progresso".

3 — "Outro mito curioso diz que o apoio dos EUA aos esforços de estabilização monetária na América Latina pretende servir alguns interêsses egoísticos norte-americanos. Mas os que sofrem a inflação crônica não são os estrangeiros, é o próprio povo da América Latina. Apoiamos a estabilização monetária simplesmente porque sabemos que uma estabilização razoável de preços é fundamento necessário no desenvolvimento efetivo. A inflação crônica desencoraja a poupança, mina a estabilidade social".

4 — Depois de assinalar que deu-se no trabalho de rever os fatos mais uma vez sôbre a remessa de lucros para o exterior, assinalou que "até onde diz respeito aos investimentos norte-americanos, êstes têm revestido regularmente no Brasil maior proporção de seus ganhos do que o que remetem para seu país. E que recebeu o Brasil em troca? Nos últimos 14 anos investimentos estrangeiros de capital de risco de um bilhão e trezentos milhões de dólares, e nos últimos cinco anos um montante superior a 700 milhões de dólares, e nos últimos cinco anos um montante superior a 700 milhões de dólares. Na base dos dados das contas nacionais, da Fundação Getúlio Vargas, o total de empréstimo e investimentos estrangeiros particulares e públicos, elevaram-se a cêrca de um nono do aumento total do capital fixo do Brasil, durante os últimos cinco anos".

Encerrando seu discurso, o sr. Lincoln Gordon falou do papel vital desempenhado pelo capital estrangeiro no desenvolvimento nacional, citando a indústria automobilística, com seus 140 mil empregados, 15 bilhões de cruzeiros pagos em impostos diretos no ano passado, e 1.300 companhias produzindo peças, maior parte delas inteiramente possuídas por acionistas brasileiros.

Viagem de ...

mo aconteceu por ocasião da viagem do sr. Richard Nixon há um ano, à América do Sul".

Também o órgão "Rabotnichesko Delo", da capital búlgara, frisa que a população venezuelana se mostrou hostil a Kennedy "que realizou sua viagem àquele país para dar novas fôrças aos seus protegidos, bem como recrutar novos "sequazes" para a sua política agressiva, em virtude da forte oposição do Brasil, Argentina, México, Chile, Equador e Bolívia às intenções dos EUA de iniciar medidas coletivas contra Cuba".

PROTESTO CONTRA OES NA BASTILHA

PARIS — No local onde nasceu a Revolução Francêsa, na Praça da Bastilha, 15 mil pessoas que protestavam contra as atividades da Organização do Exército Secreto (OES), lutaram contra a polícia, informando-se que 100 participantes, inclusive policiais ficaram feridos, 35 dos quais foram hospitalizados.

Antes da manifestação, realizou-se em tôda a França uma greve de 15 minutos, com a finalidade de protestar contra a violenta oposição da OES ao plano do presidente De Gaulle de dar liberdade à Argélia. Participaram do ato sindicatos católicos, comunistas, socialistas e a União Nacional dos Estudantes.

A manifestação era também de protesto por não terem sido adotadas medidas mais severas, pelo govêrno, contra essa organização clandestina. (UPI)

OPOSIÇÃO ESTÁ COM BALAGUER

SÃO DOMINGO — A União Cívica Nacional, partido dirigido por Viriato Fiallo, apoiou hoje, o plano de um Conselho de Estado proposto domingo último pelo presidente Joaquim Balaguer, para assumir o govêrno e preparar eleições para dezembro de 62.

Um comunicado expedido pelo Comitê Central diz que êsse partido "considera conveniente dar oportunidade ao projetado Conselho de Estado para que atue".

Delegado de Costume renunciou: vai acusar

Renunciou ao cargo, ontem, o delegado Rui Acioli Tenório, titular da Delegacia de Costumes, dando como motivo de acusação de subôrno que, na véspera, lhe fizera o bicheiro Josmar Campos (vulgo "Leléu"), em entrevista concedida à imprensa. Em seu ofício ao chefe de Polícia, o delegado Rui Tenório pede rigoroso inquérito policial e informa que agirá judicialmente "aniquilar a calúnia, a injúria e a difamação, pela própria verdade".

Em nota oficial distribuída à imprensa, o sr. Segadas Viana declarou que o delegado Rui Tenório, "pelo seu passado de relevantes serviços no DESP e por sua atuação nos postos ocupados", continuam merecendo sua confiança e mais que, tendo o referido delegado interpelado judicialmente o acusador, "aguardará o pronunciamento da Justiça para então apreciar o pedido de abertura de inquérito" (solicitado pelo delegado).

TERRENOS LAMACENTOS

Em continuação, o ofício do sr. Rui Acioli diz ainda: ""Vejo-me na contingência de descer ao terreno lamacento onde o adversário gratuito extravasa seu furor difamatório, uma vez que a denúncia exige uma resposta que é mais uma satisfação aos meus superiores e companheiros da polícia do que a êle pròpriamente. No que se refere à pessoa do denunciante, não consta nos arquivos desta especializada o nome de Josmar Campos como tendo sido processado como contraventor, ou respondido a processo em outras delegacias ou distritos policiais, o que sòmente poderá ser comprovado com a obtenção de sua qualificação e requisição de sua fôlha corrida.

"Em defesa de minha honra pessoal, duramente atingida — acrescenta — promovi contra o denunciante interpelação judicial para que o mesmo, dentro do prazo de cinco dias, apresente, por intermédio do seu advogado, dr. José Maria de Carvalho Júnior, os elementos comprobatórios de sua denúncia, reservando-me o direito de processá-lo criminalmente, caso não se retrate plenamente. É o único meio legal que encontro para aniquilar a calúnia, a injúria e a difamação, pela própria verdade. Em defesa da administração, coloco desde já à disposição de V. Exa. o cargo de delegado de Costumes e Diversões, tomando a liberdade de sugerir a instauração de inquérito presidido por autoridade estranha a êsse Departamento a fim de que não paire quaisquer dúvidas sôbre a apuração rigorosa das acusações contidas na citada reportagem. As. Rui Tenório".

CARCAROLINA CHAVES

(MISSA DE 7.º DIA)

Annibal Chaves e filhos; Carlos Augusto Chaves filhos; Paulo Francisco Chaves e filhos; Manoel Pereira Tavares e senhora; Nair Marques, Serafim Coelho, senhora e filhos; sensibilizados agradecem aos demais parentes e amigos que compareceram, por ocasião do falecimento de sua inesquecível madrasta, irmã e tia — Carolina — convidam para assistir à missa que, por sua alma, mandarão celebrar, quinta-feira, dia 21, às 8h30m no altar da Igreja do Santo Sepulcro, Rua Sanatório n.º 310 — Cascadura, agradecendo, antecipadamente, aos que comparecerem a êsse ato religioso.

RIO-RIO BONITO

TRANSPORTE AFONSO LTDA.

De segunda a sábado
Partida — Rio Bonito-Rio
Horário — 5.30 — 9 — 17 horas
Partida Rio-Rio Bonito
Horário — 6 — 13 — 18.30 horas

Domingo
Partida Rio Bonito-Rio
Horário — 5.30 — 9 — 14.30 — 17 — 21 horas
Partida Rio-Rio Bonito
Horário — 6 — 9 — 13 — 21 horas

Vendas de passagens no Rio:
Estação Rodoviária Mariano Procópio · Guichê 24
TEL.: 23-9112

Críticas à Lei de Remessa

«O atual projeto de Remessa de Lucros, recentemente aprovado pela Câmara de Deputados, é drástico em muitos pontos, especialmente, quando à restrição às concessões de empréstimos ou financiamentos pelos órgãos governamentais» declarou ontem, o sr Hyrouki Tamagawa, gerente da filial-Rio e representante geral no Brasil do Banco de Tóquio, ao desembarcar no Aeroporto do Galeão, procedente da capital nipônica.

Salientou o banqueiro japonês que o sistema operacional de muitas emprêsas estrangeiras que vêm ajudando, de qualquer modo, à economia nacional será assim, muito dificultado. Quanto ao item referente à proibição de movimentação de depósitos bancários em estabelecimentos cujos países de origem adotem as mesmas restrições, disse não afetar o seu banco, «pois no Japão os depósitos são liberados à tôdas as casas de créditos».

No DCT noite aumenta quando chega o Natal

Os funcionários do DCT estão trabalhando até às três da manhã (o horário normal encerra a uma hora) para dar vazão à correspondência que, em média, triplicou desde o comêço do mês e continuará neste ritmo até meados de janeiro.

As cartas chegam numa proporção de 15 mil registradas (aéreas) por dia e 60 mil simples para o interior, 600 mil saem e entram no setor da Guanabara, enquanto, por via-marítima e terrestre, são enviadas de 130 a 140 mil para o interior e exterior do país, sendo S. Paulo, Pernambuco e Bahia os Estados mais solicitados pelo carioca.

TRABALHO E' NORMAL

Apesar do aumento da correspondência o trabalho é normal, não havendo acúmulo porque os funcionários estão dando, livremente, algumas horas extras informaram, ontem, os chefes da 8a. seção aérea, 7.a e 4.a seções, salientando que êste ano é o primeiro em que não se verifica encalhe de trabalho, "graças à nova orientação dada pelos chefes de setores".

Na 8.a aérea, um substituto do chefe sr. Luís Alberto F. F. Leite, disse que ali, onde são despachadas as cartas registradas e simples por avião, desde o comêço do mês o volume de correspondência foi triplicado, num movimento idêntico ao dos anos anteriores, apesar do aumento das tarifas postais.

Na 4.a seção, de correspondência para a cidade, disse o chefe que entram e saem em média 600 mil cartas, "tendo sido esta a seção que sempre atrasava no serviço. Este ano porém, com a colaboração dos funcionários o ritmo foi acelerado e não há acúmulo. Aqui onde o horário não passava das 22hs trabalha-se desde fins de novembro até às três horas da manhã".

Na 7.a seção, de cartas simples e terrestres, o ritmo normal durante o ano é de 40 mil por dia; desde o comêço do mês estão sendo despachadas cêrca de 140 mil cartas diàriamente.

Tancredo tenta salvar a Fábrica de Álcalis

De acôrdo com a orientação governamental em relação à indústria alcalina, o 1.º ministro Tancredo Neves encaminhou, ontem, ao Congresso Nacional, mensagem acompanhada de projeto de lei consubstanciando várias providências de grande importância para a sobrevivência da Companhia Nacional de Álcalis.

Falando sôbre a decisão do 1.º ministro, o coronel Geraldo Rocha Lima, presidente daquela Companhia, disse que a mensagem e os projetos de lei são de transcendental importância para a indústria de álcalis — e esclareceu: — "o primeiro dêles dispõe sôbre o aumento de capital (de 800 milhões para 15 bilhões de cruzeiros); os outros dois são à respeito da elevação das alíquotas alfandegárias (40 para 80%) e da isenção dos impostos federais que oneram a produção alcalina.

ACOLHIMENTO DO CONGRESSO

E prosseguiu: "tratando-se de uma indústria fundamental para o Brasil, a Diretoria da emprêsa não tem dúvidas quanto ao acolhimento que os componentes do Congresso Nacional dispensarão à mensagem do ministro Tancredo Neves. A proposta de aumento de capital da CNA decorre de longo e criteriosos estudos realizados em conjunto, pelo BNDE e pela Companhia. Esta medida propiciará os recursos de que a emprêsa necessita para liquidação de seus compromissos, inclusive junto àquele estabelecimento de crédito e entidades financiadoras estrangeiras.

— "Proporcionará também — informou ainda o sr. Rocha Lima — o numerário indispensável à conclusão da montagem do grupo do soda cáustica, de obras complementares da primeira etapa do planejamento da indústria de Cabo Frio e à solução do problema do sal".

PRESERVAR A FÁBRICA

Encerrando suas declarações, o presidente da CNA afirmou: "o sr. João Goulart, os ministros Tancredo Neves e Ulisses Guimarães, o presidente do BNDE, sr. Leocádio Antunes e grandes figuras do Parlamento têm assegurado todo apoio à Diretoria da Emprêsa, que deseja apenas preservar a fábrica de Cabo Frio da ação prejudicial de grupos vivamente interessados no estrangulamento da indústria alcalina, assegurando-se, assim, ao mercado consumidor brasileiro a excelente barrilha produzida no Estado do Rio.

GOULART REÚNE HOJE O CONSELHO

BRASILIA —

O presidente João Goulart está sendo esperado, hoje, nesta capital, para presidir a reunião do Conselho de Ministros. Embarcará amanhã, às seis horas, para Curitiba, a fim de participar da solenidade de conclusão de curso da Escola de Especialistas da Aeronáutica.

O sr. João Goulart deverá chegar às 14 horas de amanhã a São Jerônimo, no Rio Grande do Sul, para inaugurar a usina termelétrica de Charqueda. Dia 22, o presidente comparecerá, às 7 horas, à inauguração do Banco Regional do Desenvolvimento Econômico, em Pôrto Alegre, juntamente com os governadores do Rio Grande do Sul, Santa Catarina e Paraná. Viajará, em seguida, para São Borja, onde passará o Natal.

NOVOS COMISSÁRIOS PARA O DC-8 — A Panair está preparando mais uma turma de comissários para os serviços de bordo do DC-8. Môças e rapazes, sob a orientação dos instrutores Germano e William, estão recebendo os devidos ensinamentos para o bom desempenho de sua missão a bordo daqueles gigantescos aviões a jacto. Antigos comissários da companhia, com longa prática em outros tipos de avião, tais como o "Constellation" e "DC-7C", são êles: Iêdo, Fonseca, José, Aloísio, Sousa, Ernani, Liberto, Evandro, Heinz, Wadih, Nelci, Odete, Inge, Milena, Eva, Fernanda, Anita, e Hara e Cecília. Na gravura, flagrante colhido durante uma das aulas

"LEIA O DC E VÁ A PORTUGAL"

(SOB OS AUSPÍCIOS DO CENTRO DE TURISMO DE PORTUGAL E DA UNIÃO PORTUGUÊSA DOS ESTUDANTES DO BRASIL)

CUPOM N.º 43

Nome ....

Nome e enderêço da Faculdade ... .

.... Residência ....

....

Cidade .... Estado ....

OBS. — Preencha o cupom com letra legível. Anexe sais cupons correspondentes a seis exemplares seguidos do DIARIO CARIOCA ou DC-BRASILIA, e junte um trabalho original (tema livre) sôbre Portugal, com um mínimo de 5 páginas, tamanho ofício dactilografadas em espaço dois. Endereço — DIARIO CARIOCA — Av. Rio Branco, 25 s/1 E. Guanabara. Concurso — "Leia o DC e vá a Portugal" — Carta Patente 330.

O lôbo e o cordeiro

MAIS uma vez se reproduz, no plano internacional, a fábula do lôbo e do cordeiro. Não resistiu mais a imensa Índia à tentação de atacar os três pequenos territórios portuguêses que lhe faziam cócegas à soberania recente.

Da parte de Portugal não houve a menor provocação. O govêrno luso acabara de aceitar a idéia de negociações que chegassem ao estabelecimento de um "modus vivendi" entre as duas nações. Uma única coisa Portugal não podia fazer: renunciar, mansamente, ao pouco que ainda lhe restava, naquela região, de um passado sagrado e glorioso. Mas se dispôs a oferecer tôdas as garantias aos indus que habitam Goa, Damão e Diu.

Entretanto, o problema para a Índia, não era proteger os seus nacionais, defendê-los de quaisquer agravos, assegurar-lhes direitos que aliás nunca foram feridos. Nehru precisava estimular a imaginação de seus compatriotas, provar-lhes que a Índia de hoje é uma grande potência, capaz de vencer, embora com quatro séculos de atraso, o conquistador lusitano.

Uma lição, porém, resulta da violência praticada contra os territórios portuguêses. O neutralismo, o pacifismo, o tão apregoado espírito conciliador dos indianos é puro "bluff". Êles são neutros, são pacíficos, são conciliadores quando lidam com a Rússia ou a China, países mais fortes, belicosos e poderosos. Para tratar com Portugal esquecem tudo e agem, exatamente, como as potências agressoras, que continuam a condenar nas assembléias internacionais.

Naquelas assembléias em que pontifica, soberbamente, a figura agoureira do sr. Krishna Mennon, um ministro da Defesa que resolveu passar do ataque verbal às nações do Ocidente ao ataque armado a uma delas e que já lançou, no mundo surpreendido pelo espetáculo contraditório que a Índia está oferecendo, vaidosos comunicados de um Lord Clive às avessas.

Apresentamos, nesta hora amarga para a comunidade luso-brasileira, a nossa solidariedade a Portugal e aos portuguêses, especialmente aos bravos soldados de Goa, Damão e Diu, que não desmereceram os feitos de seus maiores, procedendo com dignidade e coragem ante os rudes golpes de um inimigo muito mais numeroso e melhor preparado para o combate.

O Que se Diz

... QUE após longa e tenaz competição, o Norte afinal está superando o Sul em matéria de contrabando...

●

... QUE o comércio de Belém do Pará voltou a vender tantos artigos norte-americanos que mais parece o mercado de uma cidade ianque...

●

... QUE a pirâmide de café erguida na Praça do Congresso simboliza os quarenta milhões de sacas estocadas pelo I.B.C....

●

... QUE essa homenagem deve ter sido prestada ao Instituto pelos interessados no armazenamento, política que no seu entender é mais interessante do que a de exportação...

●

... QUE os frigoríficos conseguiram liberar a exportação da carne como desesperada tentativa para impedir a baixa do produto na safra que já se iniciou...

●

... QUE no páreo para a presidência da Petrobrás tomou ontem a dianteira o engenheiro e deputado baiano Miguel Calmon...

●

... QUE a deputada Adalgisa Neri não fêz discurso, nem deu apartes durante o ano de 1961, mas na última sessão da Assembléia ofereceu rosas ao presidente da Casa e uma mesa de doces e salgadinhos aos jornalistas...

A morte no circo

DANTON JOBIM

A POLÍCIA ainda não dispõe de elementos para afirmar que o incêndio do "Grand Circus Americano" foi ateado por mãos criminosas. Desconfia, tão-sòmente, que o tenha sido. O que não admira, porque o próprio dos policiais é essa tendência a não aceitar liminarmente, sem relutâncias, a idéia de que ninguém é culpado pelo mal cujas origens lhe compete investigar.

Entretanto, não há dúvida de que o inquérito deve ser rigoroso. As hipóteses mais arrojadas sôbre as causas do sinistro devem ser pesadas. E isso não para satisfazer apenas a opinião pública — quase sempre desejosa de que se descubra um bode expiatório para as grandes desgraças — mas para que se faça justiça exemplar na pessoa do hediondo criminoso.

●

NÃO devemos esquecer, apesar disso, que o incêndio pode perfeitamente ter sido acidental ou que se deva à desídia dos responsáveis pelas instalações do circo.

E por que desprezar também a lição da possível casualidade? Impõe-se uma vistoria mais perfeita das instalações referidas, por parte das autoridades policiais, e até mesmo uma revisão da sua conduta extremamente tolerante na concessão de licença para os espetáculos circenses.

O tradicional circo-de-cavalinhos transformou-se através dos séculos, mas conservou a precariedade das construções frágeis e apressadas. Surgiu a eletricidade, multiplicando as possibilidades de incêndio através dos curtos-circuitos nas proximidades de panos e madeiras extremamente combustíveis; entretanto, o circo não dispensa o seu toldo de lona e postes de madeira.

●

SERIA o caso de só permitir-se a exibição de circos em construções permanentes, como os estádios? Isso condenaria o circo ao desaparecimento, uma vez que se chocaria com o caráter nômade de suas **troupes**.

Mas as autoridades precisam fazer estudar, pelos especialistas em incêndios, as causas de sinistros como o de domingo, a fim de baixar uma estrita regulamentação sôbre a instalação de circos. Será crível que não exista um material incombustível para aplicar-se à sua cobertura, numa época de tamanhos e tão espetaculares progressos no campo da química?

Alguma coisa deve ser feito para prevenir tragédias como essa que atingiu Niterói e enlutou todo o Brasil. Mesmo que se chegue até à proibição de espetáculos do gênero, salvo em recintos como o do Maracanãzinho. A opinião pública reclama providências, que não devem ficar na prisão e no castigo dos possíveis culpados.

●

A MORTE no circo, e pelo fogo, não comove apenas, horroriza. O país inteiro ainda não despertou do choque emocional que sofreu ao saber que centenas de crianças tiveram morte horrível pelas chamas. Exige medidas radicais e exemplares quando menos para que se satisfaça o eterno incorformismo do homem ante as desgraças irreparáveis.

A Notícia em Flagrante

1 Sensação no Superior Tribunal Militar: Pela primeira vez não foi reeleito um presidente daquela Côrte. Para o biênio 1962-1963 foi escolhido, por 5 votos a 4, o tenente-brigadeiro Álvaro Hecksher. Após o primeiro escrutínio o atual presidente, general Tristão de Alencar Araripe, saiu da sala de sessões furioso e entrou, imediatamente, com um pedido de licença. Consta que o motivo de sua derrota estêve no pouco entusiasmo sempre demonstrado em transportar o Tribunal para a nova capital.

A maioria dos novos ministros suspira pela transferência, que lhes possibilitará vencimentos dobrados.

2 A candidata ao concurso de "Miss" Universitária 1961, senhorita Pondé, foi advertida de que, sendo aluna da Faculdade Santa Úrsula, não poderia inscrever-se. Sua inscrição contrariaria o ponto-de-vista do cardeal.

Mesmo asism, não retirou a candidatura. Foi a segunda colocada.

3 Na visita que fará aos Estados Unidos, o sr. João Goulart será acompanhado por dona Maria Teresa Goulart, sr. Raul Fiff e sr. Eugênio Caillar. O presidente ainda não decidiu se levará os filhos.

4 Confere: o ministro da Justiça mandou ao sr. Tancredo Neves o processo em que o atual governador Parsifal Barroso (Ceará), então ministro do Trabalho, é acusado de haver rasurado ato do sr. Juscelino Kubitschek.

A rasura beneficiou pessoa não constante de uma relação de nomes aprovados por JK.

5 A Câmara dos Deputados requisitou o Palácio Tiradentes à Assembléia Legislativa da Guanabara porque pretende realizar no Rio uma parte de suas sessões legislativas. Entendem alguns deputados que se o presidente da República pode despachar nas Laranjeiras, não há nada que impeça a Câmara Federal de funcionar às vêzes na antiga capital da República.

6 O Conselho Rodoviário, em sua última sessão, discordou de que corra à conta do Fundo Rodoviário a construção da nova sede do Departamento de Estradas de Rodagem da Guanabara. Acha que o govêrno estadual é quem deve cuidar disso.

E custeá-lo.

7 O diretor do Instituto Nacional de Educação de Surdos, no discurso que pronunciou por ocasião da cerimônia de colação de grau das bolsistas, afirmou que os trataria "como se fôssem filhas". Falou no sábado. Na segunda-feira, mandou que tôdas as diplomandas se retirassem o mais rápidamente possível das dependências do INES. São tôdas bolsistas, que estão sob a guarda do Ministério da Educação, e para deixarem o INES dependem do custeio de passagens etc.

A oradora da turma, que não elogiou o diretor em sua fala, recebeu o prazo de 24 horas e as demais de 48 horas para sumirem.

8 Desde que é presidente da República, o sr. João Goulart só dormiu uma noite no Palácio das Laranjeiras. Passa lá as tardes e depois retira-se para a sua residência particular.

Motivo: uma nuvem de mosquitos invade à tardinha aquêle Palácio, não deixando ninguém em paz.

9 O sr. João Goulart ficou tão impressionado com o terrível espetáculo dos corpos de crianças amontoados no pátio depois do incêndio do circo de Niterói, que cancelou todos os seus compromissos daquele dia. O presidente da República chorou e sofreu ligeira vertigem quando visitava o local.

10 A grande indústria suíça de produtos químicos Geig, que vinha instalar-se no Brasil e já comprara, neste Estado, um terreno para construir a sua fábrica, em face do projeto de remessa de lucros desistiu do empreendimento. Deu 1 milhão de cruzeiros ao anterior proprietário do terreno que adquirira, para desfazer o negócio e não quer mais ouvir falar no Brasil.

11 Também a indústria de cimento Itaú, que estava negociando a ampliação de suas instalações, com um grupo sueco que a financiaria, foi prejudicada pelo projeto Celso Brant. Os suecos arrepiaram carreira.

12 O sr. Sanchez Galdeano contratou conhecido advogado para patrocinar sua causa numa questão de compra de câmbio (que o sr. Galdeano pretende que lhe seja fornecido a 80 cruzeiros por dólar) e que representa um interêsse de vários bilhões de cruzeiros.

13 No último mês o nôvo diretor da Propriedade Industrial despachou 8.600 processos, sendo três mil e quatrocentos referentes a patentes de invenção e cinco mil e duzentos relativos a marcas de indústria e comércio.

14 Os partidos da oposição na Assembléia Legislativa indicaram para a vaga que lhes pertence na diretoria da COPEG os srs. Hugo Dourado e A. Vilas-Boas, havendo ainda possibilidade de surgirem mais dois outros nomes para o cargo. A competição está ameaçando a unidade do bloco oposicionista.

15 Está definitivamente assentada a efetivação do sr. Amauri Pedrosa na presidência da Fábrica Nacional de Motores.

16 São tão numerosos os candidatos ao cargo de presidente do Instituto Brasileiro do Café que o govêrno se encontra na contingência de adiar a substituição do sr. Sérgio Armando Frazão.

17 Foi expedida ordem da Presidência da República ao dirigente de "A Equitativa" no sentido de substituir o seu atual superintendente por um nome indicado por determinado grupo de seguradores.

IAPETC PAGA ATRASADOS SEXTA-FEIRA

Por motivo de interrupção na tramitação do quadro dos servidores do IAPETC na imprensa oficial, ficou retardado o pagamento dos atrasados do Plano de Classificação e da Paridade, que os funcionários esperam há dezoito meses. O presidente do Instituto, sr. Danilo Melquior, afirmou à reportagem, que o pagamento sairá na próxima sexta-feira.

Por outro lado, a introdução dos serviços de cirurgia plástica nas clínicas do Hospital Ipiranga, em São Paulo, deixou a autarquia altamente credenciada no ponto-de-vista médico-cirúrgico, que conta com a capacidade profissional do dr. Genison Amado, diretor do Departamento Médico do Instituto.

A VIDA NOS LIVROS

R. J.

Na Academia

O SALÃO azul inteiramente lotado. Aurélio, estalando no fardão novinho, bordados reluzentes, lê o discurso de posse. Respira-se ar refrigerado, graças ao presidente Ataíde. E constata-se que o orador consegue falar demoradamente sôbre o professor A. Austregésilo.

Faz citações dos seus livros. Gostava, Austregésilo, de compor máximas otimistas. Um direito de escritor, quase um dever de médico, para levantar o moral dos clientes. Fora algumas frases consideradas pelo nôvo "imortal" como exemplos de estilo, mencionaram-se meia dúzia de máximas, que aproveitam sempre um ou outro necessitado.

A Academia precisa remodelar seus costumes. O presidente Ataíde reformou-a materialmente. Não basta. Manda a praxe que o recipiendário fale mais de uma hora (não raro êle vai a três horas), e o representante da Casa fale outro tanto. Por interessante que seja o orador, não há auditório que saboreie duas arengas dêsse comprimento. E se a figura estudada fôr cacête? Pior ainda.

Esta norma representa, no fundo, uma desconsideração com as senhoras, que não foram ali para mofar nas cadeiras, mas expor a elegância pelos corredores. Quanto aos cavalheiros, dispõem de pouco tempo para conversar política e futebol. Aí está outra desconsideração.

Voltemos à posse de Aurélio. Um acontecimento "top", como reza o dicionário do Ibrahim.

A colônia alagoana em pêso, inclusive a colônia alagoana literária, bem numerosa, como se sabe. Muitos escritores de outros Estados. Pessoas do "high" e do "café society". Da classe média também. Estudantes das turmas do mestre. Gente môça, tão do agrado dêle. Terminada a saudação de Rodrigo Otávio Filho, começou a balbúrdia dos abraços, e a cabeleira do mestre dificilmente sobressaía entre tantas cabeças agitadas. Cabeças do professor Hermes Lima, representante do presidente da República; do amigo fiel Paulo Rónai; do intrépido candidato à "imortalidade" Afrânio Coutinho; da extrovertida condessa Pereira Carneiro; de tanta gente variada nas profissões, nos recursos, nos gostos, cuja citação nesta coluna me transformaria num cronista social bem informado.

Observei que Aurélio Buarque de Holanda Ferreira (o Ferreira não foi esquecido pelo presidente da Casa, ao anunciar oficialmente sua posse da cadeira número 30) tem o tipo ideal do acadêmico. E' alto, desempenado, robusto (a gordura sólida contribui para a postura solene), boa cara (têz rosada pelo sangue holandês, sorriso artacente, cabelos grisalhos ao vento), temperamento afetivo. O tipo ideal, não o tipo convencional do acadêmico. A juventude de espírito o distancia do convencionalismo.

Foi êsse rapaz cinquentão que abraçamos anteontem, na festa de reconhecimento público da sua nobre atividade como escritor, filólogo e professor.

ARTES

ANTÔNIO BENTO

A canção brasileira

NO CAMPO da música erudita, não apareceram, nos últimos anos, canções brasileiras de maior valor artístico. E' possível que tenham sido criadas algumas. Mas a verdade é que não foram divulgadas.

Esta afirmativa vem a propósito do concurso aberto êste ano, por Murilo Miranda, diretor da Rádio Ministério da Educação e Cultura, instituindo prêmios para as melhores canções apresentadas por compositores nacionais.

No programa "A Canção Brasileira", que essa emissora, em cadeia com a Rêde Nacional de Cultura, transmitirá amanhã, às 21 horas, serão estreadas as obras premiadas no concurso instituído por aquêle programa no ano do jubileu da PRA-2. Essas canções são de autoria de Kilza Setti — "Canção de muito amor para um amado senhor", 1º lugar; Ângela Pires de Campos — "Embolada", 2º lugar; José Vieira Brandão — "Depois da Ausência", 3º lugar. Estará a interpretação dessas páginas a cargo das cantoras Priscila Rocha Pereira, Maria de Lurdes Cruz Lopes e Léda Coelho de Freitas, com a participação, nos acompanhamentos, dos pianistas José Vieira Brandão, Maria Sílvia Pinto e Murilo Santos.

No programa serão também apresentadas as canções de Sérgio Oliveira Vasconcelos, Kilza Setti e Carlos Nobre de Almeida, que conquistaram menções honrosas.

A divulgação é oportuna, pois vem revelar ao público do país inteiro um aspecto muito apreciado da criação musical brasileira.

Notas

A EXPOSIÇÃO de arte popular que a Romênia enviou como contribuição à VI Bienal de São Paulo, tendo chegado com muito atraso, acha-se finalmente instalada no 3º pavimento do pavilhão Armando de Arruda Pereira.

A exibição compreende móveis, trajes, tecidos e cerâmicas, produzidas pelos artesãos. O conjunto procura criar o ambiente típico dos meios campesinos rumenos.

Devido ao próximo encerramento da VI Bienal, a exposição poderá ser vista sòmente até o dia 31 do corrente.

●

O CRÍTICO Aires de Andrade foi convidado pelo sr. Murilo Miranda para escrever um nôvo programa para a PRA-2, sôbre a vida musical do Rio, desde os tempos do Império.

O programa dará destaque especial às grandes temporadas no Teatro Municipal.

●

ESTÃO em fase de organização os Arquivos Brasileiros de Arte Contemporânea, que, quando inaugurados, estarão franqueados, no MNBA, a todos os pesquisadores. Recentes doações para os Arquivos foram todos os catálogos do Museu de Arte Moderna do Rio de Janeiro, da Galeria Bonino, da Galeria Oca e do Museu de Arte Moderna de São Paulo. Os Arquivos compreenderão também parte iconográfica, autógrafos, documentação, além de outras.

●

HOJE, às 16 horas, será realizada no Teatro Municipal, a prova prática de 1961 dos alunos da Escola de Arte Lírica Carmem Gomes. Deverão se submeter à mesma os alunos: Maria Helena Mucelli, Laurici Avila, Marília Soren Sosa, Carlos A. Bittencourt Pereira, José Roque, Paul Prochet, João Alberto Person, Lília Nogueira da Gama, Antônio Skibin, Hélida Gonçalves, Agostinho Filipe, Lolita del Carmem, Oscar Gomes Seixas e Nicolino Cuppelio. Côro e Orquestra do Teatro Municipal. Regentes: Salvatore Ruberti e Pedro Mário Bruno. Mº do Côro: Celso Cavalcanti.

OS PROBLEMAS DO PODER — III

A crise no Poder Legislativo

NELSON CANDIDO MOTTA

A CRISE do Poder Legislativo, que de um modo geral vem atingindo as nações democráticas do mundo, é de tôdas a mais grave, pois gera não só a crise do direito, mas também — sobretudo — a crise das instituições políticas.

Na Inglaterra, na França, na Itália, nos Estados Unidos e na maioria dos países do Ocidente, existe uma crescente convicção de que o regime representativo, para que possa preservar as suas conquistas, deve evoluir para uma reforma radical na estrutura do Poder Legislativo.

A preocupação de reforçar o regime democrático, assegurando-lhe condições de eficiência e funcionalidade, levou os Estados Unidos, imediatamente após o término da guerra, em agôsto de 1946, a proceder à reforma do Congresso pela chamada "Lei de Organização Legislativa". O famoso informe "Lo Follette-Monroney", com base no qual se executou a reforma, esclarecia que a mesma resultara de um sentimento, profundamente enraizado na consciência do povo e dos membros do Congresso, de que existia uma grave crise constitucional, na qual estava comprometido o destino do próprio regime representativo.

Pois bem: um mês após a promulgação da lei de reorganização legislativa nos Estados Unidos, em bases eminentemente técnicas e racionais, nós, aqui no Brasil, requentávamos a Constituição de 1891, recheando-a de soluções de compromisso e de postulados programáticos. Com o velho material de sempre, a mesma linguagem e as mesmas fórmulas, recompusemos a máquina do Estado utilizando aquelas peças que haviam sido forjadas pelo tecnicismo jurídico da primeira constituinte republicana. Não se deu ao País, no limiar de uma idade nova, o instrumento que pudesse atender às necessidades do seu futuro. Reeditou-se apenas, com acréscimos rebarbativos e falsas transigências, um manual de ideologia política, que pouco iria servir para que o país encontrasse os seus rumos e as suas soluções.

A opinião pública já se apercebeu que o mecanismo do Poder, tal como foi montado em 1946, não está sincronizado e funciona defeituosamente. E que a função legislativa, engrenagem mestra da máquina do Estado, dificilmente pode ser desempenhada, enquanto não fôr vencida a estreiteza das concepções acadêmicas do nosso arcabouço constitucional.

Assente-se desde logo que o sistema representativo — porque é o coração dos regimes democráticos — precisa ser mantido e resguardado. E acentue-se que no Brasil, o sistema representativo está aprovando perfeitamente. A represntação é autêntica, é legítima e é, de fato, representativa. O povo tem sabido mandar, para as duas casas do Congresso, muitos dos melhores homens com que conta êste país. Não obstante, a verdade é que o Congresso, nas diversas legislaturas, tem funcionado mais como um fôro de debates do que, pròpriamente, como uma oficina de elaboração das leis.

A tarefa legislativa é um pesadêlo de todos os dias, é um encargo cada vez mais difícil, mais complexo e mais cheio de responsabilidades. A área que o mundo contemporâneo reserva à ação do legislador é cada vez mais extensa e mais complexa. Para equacionar os problemas e encaminhar as soluções, numa época como a nossa, de conflitos graves e graves contradições, o Executivo precisa dispor, a tempo e a hora, dos adequados instrumentos de govêrno. E como no Estado de Direito o instrumento de govêrno é a lei, se o legislador não legisla, o govêrno não governa.

Carta do leitor

IPASE e EFCB: são desumanas as pensões

ESTAS, senhor redator, são as principais razões que nos impelem a conclamar tôdas as pensionistas do IPASE e da Estrada de Ferro Central do Brasil, a requerer o pagamento dêsses benefícios com vistas ao recebimento dos mesmos por via administrativa ou judicial, a fim de que não mais existam as pensões de miséria (Cr$ 200,00) que ainda são pagas pelos cofres públicos".

Quem diz isso é a sra. Maria Marques de Oliveira, presidenta da Associação das Pensionistas do Serviço Público (A.P.S.P.) entidade de classe que congrega mais de seis mil pensionistas do IPASE e Estrada de Ferro Central do Brasil, que envia carta para solicitar a intervenção do DIARIO CARIOCA para esclarecer a opinião pública "sôbre os seguintes pontos".

OS PONTOS

Os pnoto: que a presidenta da APSP quer esclarecer são os seguintes:

1 — Que o IPASE, até a presente data, ainda não pagou os benefícios concedidos pela Lei número 1.763 de 1952 (abono provisório), apesar dos reiterados esforços despendidos pela APSP.

2 — Que o IPASE nunca procedeu ao reajustamento das pensões, como determina a Lei número 3.347 de 1941, que preconiza a revalização das pensões em períodos de 3 anos.

3 — Que o IPASE e a Estrada de Ferro Central do Brasil ainda não pagaram os benefícios instituídos no art. 9º da Lei 3.373 de 1958, regulamentada pelo Decreto número 51.060 de 1961, que concede a pensão no valor de 50 por cento do salário atual do contribuinte falecido, como se êle vivo estivesse.

4 — Que a Lei de Classificação de Cargos do funcionalismo em geral, foi aprovada há quase dois anos e as pensões não foram atualizadas como manda a Lei.

5 — Que o enquadramento do funcionalismo do IPASE, aprovado há alguns dias, já está sendo pago pelos cofres do Instituto, fato êste que atenta contra os mais comezinhos princípios de moralidade administrativa, uma vez que o enquadramento geral (que beneficia o maior número de pensionistas) vem sendo pos-

PETROBRÁS NA BAHIA DÁ EQUILÍBRIO

SALVADOR — O engenheiro Josaphat Marinho, ex-presidente do Conselho Nacional do Petróleo, disse, ontem, que seu parecer favorável à transferência da Petrobrás para a Bahia se baseou em dois motivos: a necessidade do aumento da produção do óleo bruto e a conveniência de converter-se a emprêsa estatal num instrumento de correção do desequilíbrio econômico existente entre o Nordeste e o resto do país.

O sr. Josaphat Marinho, que é um dos candidatos mais cotados para a presidência da Petrobrás, regressou, ontem, a esta capital, depois de entregar ao govêrno federal um relatório à questão da transferência. Nesse documento, afirmou que "a Bahia é a única fonte produtora de petróleo, no Brasil em condições comerciais e é neste Estado que a Petrobrás mantém o seu maior conjunto industrial. (Transpress)

Sindicato refuta acusações de deputado

O deputado Clélio Lemos (PSD-Pernambuco), em declarações feitas recentemente perante a Câmara Federal, em Brasília, assinalou que uma das companhias distribuidoras obteve um lucro de Cr$ 3,7 bilhões em suas operações do ano findo e acusou aquela emprêsa de, segundo suas palavras, "estar burlando o Fisco e remetendo lucros fabulosos para o exterior".

Refutando essas acusações, o Sindicato do Comércio Atacadista de Minérios e Combustíveis Minerais do Estado da Guanabara enviou carta àquele parlamentar na qual, assinalando "não ser esta a primeira vez que comentários a respeito de lucros na distribuição têm sido apresentados completamente fora da realidade", presta todos os esclarecimentos sôbre os resultados financeiros das emprêsas distribuidoras de petróleo no Brasil.

Dizendo que, "pelos dados exibidos, o parlamentar poderá conhecer os lucros reais da distribuição e obter, se assim o desejar, confirmação do Conselho Nacional de Petróleo", a carta frisa: "Se o lucro total de tôdas as emprêsas distribuidoras não poderá ser superior a Cr$ 1,7 bilhões, e isso inclui não só lubrificantes como gasolina, óleo diesel, óleo combustível, querosene e todos os demais produtos vendidos pelas companhias distribuidoras, é impossível que uma única emprêsa tenha obtido o lucro de Cr$ 3,7 bilhões mencionado por V. Exa.".

NATAL NO H.S.E.

O Hospital dos Servidores do Estado, como o faz todos os anos, vai comemorar a data máxima da Cristandade com um programa dirigido às crianças internadas naquele nosocômio, dia 20, às 14 horas, no auditório do 10.º andar.

Com essa promoção, a Diretoria objetiva a confraternização e recreação, não só das crianças internadas, como também dos demais hospitalizados nas diversas clínicas do HSE.

PROPOSTAS DA CNI COM JANGO

O industrial Fernando Gasparian, da Junta Administrativa do CNI, SESI e SENAI, foi, ontem, recebido pelo presidente João Goulart em audiência especial, tendo, na ocasião, apresentado ao chefe de Estado as propostas orçamentárias dos departamentos nacionais do SESI e SENAI para o exercício financeiro de 1962.

PESSOAL DA LIGHT QUER AUMENTO

Com a finalidade de examinar o aumento de emergência pleiteado pelos Sindicatos dos Trabalhadores nas Emprêsas do Grupo Light, da Guanabara, São Paulo, Estado do Rio e Espírito Santo, o Departamento Nacional do Trabalho realizará uma mesa-redonda, hoje, às 16 horas, com representantes de empregados e empregadores.

Duas mesas-redondas já foram marcadas sem resultados concretos porque o diretor do DNT se encontrava ausente. A nova reunião deverá concluir por algum resultado de vez que patrões e empregados já estiveram reunidos diversas vêzes sem que conseguissem uma solução para o novo impasse salarial.

DESENHISTAS DO BRASIL PREMIADOS

Garôtos desenhistas do Brasil foram premiados com uma medalha de ouro, duas de prata, cinco de bronze e várias menções honrosas no Concurso Internacional de Desenhos Infantis, realizado na Polônia, pela Rádio Varsóvia e patrocinado pelo comitê polonês da UNESCO, segundo informou a própria emissora em transmissão para a América Latina.

Mais de cem mil trabalhos, provenientes de oitenta países, foram apresentados no certame e dêsses os melhores três mil estão atualmente expostos no Palácio da Cultura e da Ciência, em Varsóvia. A representação japonêsa foi a que logrou maior número de prêmios.

IMIGRANTES A CAMINHO DO BRASIL

VIGO, Espanha — O maior contingente de imigrantes europeus que se desloca para o Brasil deixou êste pôrto a bordo do transatlântico "Cabo de São Roque", que leva 730 passageiros.

A maioria dêsses imigrantes são procedentes da Galícia. Destinam-se ao Rio de Janeiro e a Santos. A percentagem de galegos nessa nova leva de imigrantes comprova a preferência que a gente da Galícia sempre teve pelo Brasil. (DPA)

INSTALADO ESCRITÓRIO DO DF NO RIO

BRASÍLIA — O prefeito do Distrito Federal, sr. Sette Câmara, nomeou o seu assessor Arlindo Raggio Vergaças para chefiar, no Rio, o escritório de representação da Prefeitura de Brasília. O escritório terá por finalidade planificar e liberar as verbas-convênio da União com o DF, para o plano de obras de 1962.

VIGILANCIA CONTRA OS "CAMELÔS"

Agora vou entrar no assunto e terminar com os camelôs de Copacabana — disse ontem à reportagem do DC o coronel Gervásio Deschamps, comandante da Polícia de Vigilância, meio aborrecido, pois um vespertino havia anunciado que a Polícia de Vigilância não reprimia os ambulantes.

Continuando, informou o coronel Deschamps: "O assunto sempre foi da alçada da PM, pois os meus policiais estão todos na RP; mas agora, com a cooperação com a RP, vou acabar com êsse espetáculo triste que se está verificando em Copacabana. Vou exigir que se cumpra a lei. Só de 300 em 300 metros poderão se localizar os ambulantes e mesmo assim ao incapacitado residente na Guanabara há mais de 10 anos.

"Esta semana — concluiu o coronel Deschamps — vou iniciar a campanha, limpando Copacabana".

S. A. Diario Carioca

FUNDADO EM 17 DE JULHO DE 1928

Diretor Presidente: ARNON DE MELLO

Diretor Vice-Presidente: DANTON JOBIM

Diretor-Gerente: ULYSSES MARINHO

Diretor Comercial: ZELIO VALVERDE

Sede: AV. RIO BRANCO, 25, sobreloja

Presidência	43-3014
Diretoria ...... 42-6465 e	43-3938
Administração	23-4643
Publicidade	23-3929
Secretaria	43-5539
Chefe da Redação	43-5574
DC-Revista	23-4432
Esporte	23-4472
Relações Públicas	23-3763
Polícia ...... 23-3239 e	23-5081
Circulação	23-3662
Oficinas e Revisão	43-5609

São Paulo: Barão de Paranapiacaba, 61, 4º, grupo 23. — Telefones: 32-5841 e 35-6200

Belo Horizonte: Av. Afonso Pena, 774, 3.º and., sala 308. Tel. 4-8844

Niterói: Av. Amaral Peixoto, 60, sala 611 — Tel.: 2-7893

Pôrto Alegre: Rua Caldas Júnior, 121, 1.º and. sala 4. — Tel.: 8771

ASSINATURAS

Brasil e países da convenção postal

Semestral	Cr$ 600,00
Anual	Cr$ 1.000,00
(Outros países):	
Semestral	Cr$ 1.000,00
Anual	Cr$ 2.000,00

DC-Brasília

Diretor: ELIAS DE OLIVEIRA JR. Edição brasiliense (vespertina) do DIARIO CARIOCA. Sede: Avenida W-3 n.º 6, sobreloja — Plano Pilôto. Fones: 2-1833 e 2-1838. Caixa Postal n.º 642

COMPANHIA TELEFÔNICA BRASILEIRA

A COMPANHIA TELEFÔNICA BRASILEIRA

informa:

ALTERAÇÃO DE NÚMEROS DE TELEFONES EM IPANEMA E COPACABANA

Conforme foi amplamente divulgado, desde sábado, dia 16 do corrente, por motivos de ordem técnica, foram substituídos cêrca de 800 números de telefones da zona Sul, com os prefixos "27" e "47", por outros de prefixo "36".

Durante algum tempo, os novos números serão fornecidos pelas telefonistas às pessoas que discarem os números antigos.

A Companhia Telefônica Brasileira solicita a seus assinantes, colaborarem na divulgação dos novos números, agradecendo sua compreensão e boa vontade.

Sino-C. T. B.-99

BID faz empréstimo para papel e energia elétrica

Dois interessantes empréstimos acabam de ser concedidos pelo Banco Interamericano do Desenvolvimento ao parque industrial brasileiro, destinado um dêles à indústria do papel e o outro à indústria de energia elétrica, cada qual no valor de 5 milhões de dólares.

Foram beneficiadas a emprêsa brasileira Papel e Celulose Catarinense Limitada, subsidiária de Klabin Irmãos e Cia., e as Centrais Elétricas Minas Gerais, CEMIG, emprêsa de economia mista que vem realizando com esplêndido sucesso a eletrificação no Estado montanhês.

POLPA DE PAPEL

A nova fábrica de papel financiada pelo BID produzirá 64 mil toneladas métricas de polpa dissecada, das quais 16 mil serão colocadas no mercado, destinando-se o restante a produzir 44 mil toneladas anuais de diferentes tipos de papel Kraft. O projeto da Catarinense faz parte de um programa de colonização e desenvolvimento regional e repete uma experiência vitoriosa realizada no Paraná.

No presente momento importa o Brasil, anualmente, cêrca de 45 mil toneladas de polpa de fibra larga, havendo escassez no mercado do papel Kraft fabricado com êsse tipo de fibra. A produção projetada da nova fábrica, subsidiária da Klabin, juntamente com a da Lutcher, também parcialmente financiada pelo BID, permitirá ao Brasil atingir, em 1965, a auto-suficiência em celulose e papel Kraft, o que representará uma economia anual de mais de 12 milhões de dólares.

PARA TRANSMISSÃO

O empréstimo concedido à CEMIG, igualmente oriundo dos recursos ordinários do BID, servirá para a melhoria e ampliação da rêde de transmissão e distribuição de eletricidade em Minas Gerais. Permitirá a realização de um programa qüinqüenal objetivando o fornecimento de energia elétrica a 154 localidades, proporcionando serviços de luz e fôrça a cento e cinqüenta mil novos consumidores, constituídos em sua grande parte de pequenas indústrias agrícolas, exercendo assim forte impacto sôbre o desenvolvimento econômico da região.

As linhas de transmissão a construir atingirão a 2.334 quilômetros e o número de subestações atingirá a quarenta, com a capacidade total de 78.000 quilowatts.

O prazo do empréstimo será de 14 anos com juros de cinco a três quartos por cento devendo ser pago em vinte cotas iguais semestrais a se iniciarem quatro anos e meio após a assinatura do contrato.

RECEBEU MAIS

Ao comunicar, ao ministro da Fazenda, a aprovação dos dois empréstimos mencionados, o sr. Cleantho Leite, diretor brasileiro do BID, deu ênfase ao fato de que com as operações acima, já atinge a cifra de 32 milhões de dólares o total de financiamentos aprovados pelo Banco Interamericano para nosso país. Em contrapartida a integralização brasileira de sua parte, no capital do Banco Interamericano, atinge apenas a 21 milhões de dólares.

EUA TEMEM AS TARIFAS DE PROTEÇAO AO MCE

WASHINGTON — O protecionismo agropecuário do mercado comum europeu, tão temido pelos países latino-americanos, produz, também, uma onda de inquietude em Washington, onde o govêrno estadunidense teme pela exportação de produtos agrícolas, à Comunidade dos Seis (o mercado comum europeu).

Prova disto, são os tenazes esforços dos delegados norte-americanos, nas negociações aduaneiras em Genebra e em Bruxelas para lograr uma mais favorável posição alfandegária para os seus produtos agrícolas. Os Estados Unidos exportam, no momento, por 1,1 bilhões de dólares, produtos agrícolas aos 6 países da Comunidade E. Européia (CEE). Se as tarifas agrárias da CEE entrarem em vigor, na forma atual, isto significará — na opinião do Govêrno de Washington — a perda de uma quarta parte da exportação agrícola norte-americana a êsses países.

AMEAÇAS ESPECÍFICAS

Vêem-se, especialmente, ameaçadas as exportações de trigo, tortas animais para a remonta e aves.

Com destino à Grã-Bretanha, Irlanda, Dinamarca e Grécia, países que agora desejam incorporar-se ao Mercado Comum, os Estados Unidos exportam anualmente produtos agrícolas no valor de 900 milhões de dólares, o que ainda aumentaria mais as perdas norte-americanas, no caso de sua incorporação se consumar.

REPERCUSSÃO

O protecionismo da CEE poderia repercutir sensivelmente entre os 4,5 milhões de fazendeiros norte-americanos, cujas receitas, desde 1948, data em que estabeleceram um recorde de quase 18 bilhões de dólares, vêm diminuindo constantemente e que, em 1960, apenas alcançaram 11 bilhões de dólares.

O aumento dos preços-base para os produtos agrícolas, decretado pelo govêrno Kennedy, fêz com que, em 1961, as receitas dos fazendeiros alcançasse 12 bilhões de dólares.

CARNE E CEREAIS

Especialmente o projeto de tarifas variáveis para carne e cereais, assim como a elevação das tarifas para tabaco, são classificados como "injustiça" em círculos do Secretariado Norte-Americano de Agricultura, ao se referir ao assunto destacam que os Estados Unidos poderiam inundar o Mundo com os seus produtos alimentícios, mas que jamais o fizeram, por respeito à agricultura de outros países. (DPA-TRP-DC)

IBC faz propaganda de café

O Instituto Brasileiro do Café inaugurou, ontem, sua exposição sôbre os diversos motivos de propaganda do café brasileiro no mundo. A mostra está localizada no Museu de Arte Moderna.

À cerimônia de instalação compareceram o ministro da Indústria e do Comércio, sr. Ulisses Guimarães, o presidente do IBC, sr. Sérgio Armando Frazão, o representante da Associação Comercial do Rio de Janeiro, sr. Júlio Poetscher, o presidente do Banco da Lavoura de Minas Gerais, sr. Francisco Rodrigues de Oliveira, o presidente da Carteira de Redescontos do Banco do Brasil, sr. Tulio Avelar, parlamentares e outras autoridades.

"STANDS"

A exposição do Instituto se caracterizou pela abundância de "stands" bem confeccionados, que eram apresentados ao público por jovens envergando trajes típicos dos países onde é, normalmente, consumido o café brasileiro.

Flâmulas trabalhadas em sacaria bruta foi outro detalhe apreciável.

A mostra permanecerá em funcionamento até, pelo menos, o fim do ano corrente.

HENRIQUE LAGE COMÉRCIO E INDÚSTRIA S.A.

ASSEMBLÉIA GERAL ORDINÁRIA

São convidados os senhores acionistas a se reunirem em Assembléia Geral Ordinária, no dia 29 do corrente, às 10 horas, na sede social, à Avenida Graça Aranha, 226, 12º andar, nesta cidade, a fim de deliberarem sôbre o relatório, balanço e a conta de lucros e perdas, referentes ao exercício encerrado em 31 de agôsto próximo passado, apresentados pela Diretoria, e sôbre o respectivo Parecer do Conselho Fiscal, elegerem a nova Diretoria e o nôvo Conselho Fiscal e fixarem os seus honorários.

Rio de Janeiro, 18 de dezembro de 1961.

Francisco João Bocayuva Catão
Diretor-Presidente

Luiz Fernando da Cruz Secco
Diretor

Panorama Econômico — NO BRASIL E NO MUNDO

Reajuste do câmbio

NÃO há muitos dias, esta coluna teve a oportunidade de registrar a assinalada queda nas cotações das moedas conversíveis no mercado livre de câmbio. Isso foi no dia imediato àquêle em que, para conversão, o dólar se cotava a 470 cruzeiros, valor tão recordista, quão inautêntico.

Logo depois, sem pressões artificiais por parte das Autoridades Monetárias, os círculos que negociavam as moedas em base de especulação apavoraram-se com alguma coisa ainda não perfeitamente identificada. E, do mesmo modo pelo qual se criara um clima altista, gerou-se um ambiente de baixa. Sem razões aparentes, sem sintomas prévios; tudo, enfim, sem pé nem cabeça.

O dólar prossegue em sua marcha rumo ao seu valor real, que nunca poderá se situar em níveis superiores a pouco mais de 300 cruzeiros. Anteontem, as cotações já assinalavam 360 cruzeiros para as compras e 345 cruzeiros para as vendas. Ontem, elas eram de, respectivamente, Cr$ 360,00 e Cr$ 350,00.

Ninguém mais se interessa por adquirir moedas fortes. O que se pretende, sim, é vender antes que elas caiam ainda mais.

Dissemos que a posição financeira internacional do Brasil é das mais lisonjeiras, no ano em curso. Recentes declarações oficiais da Carteira de Comércio Exterior do Banco do Brasil deixaram-nos sabendo que as exportações brasileiras de outros produtos que não o café, entre janeiro e outubro de 1961, proporcionaram uma receita quase 200 milhões de dólares superior à de igual período do ano passado.

Os créditos e dilatações dos prazos de resgate de um sem número de compromissos nacionais perante entidades internacionais de crédito e de financiamento dão ao Brasil um prolongado período de tranqüilidade, que nos permite ajustar a balança de pagamentos a esquemas razoáveis de liquidação, sem onerar, prejudicialmente, nossa capacidade de importar.

A indústria e a mão-de-obra nacionais já ultrapassaram o estágio de montagem e adaptação às técnicas de produção e deverão, daqui para o futuro, expandir suas capacidades de fabricação.

Tudo, portanto, está indicando um fortalecimento da posição brasileira, que simples especuladores não conseguirão deteriorar diante do conceito internacional.

Bahia tropical

.Chega hoje, ao Rio, o dr. Karl Wucherpfennig, diretor científico do Instituto de Pesquisas Tecnológicas para aproveitamento das frutas e legumes de Geisenheim, na Alemanha Ocidental. O visitante irá conhecer o Nordeste brasileiro, como integrante do grupo de técnicos e cientistas alemães encarregados de estudar a implantação de uma grande e moderna indústria para o aproveitamento das frutas tropicais de tôda aquela região.

.A convite do governador Juracy Magalhães, o dr. Wucherpfennig proferirá algumas conferências na Universidade da Bahia.

MCE: transações

As transações entre os países componentes do Mercado Comum Europeu registraram, no primeiro semestre de 1961, US$ 5,9 milhões em exportações, o que representa um acréscimo de 14% em relação a igual período do ano anterior. A soma das importações de cada um dos países totalizou US$ 5,8 milhões, mais 13% do que nos primeiros seis meses do ano passado. No tocante ao comércio do grupo com o resto do mundo, foram importados US$ 10,4 milhões e exportados US$ 10 milhões.

Contra aftosa

Com as novas instalações do Centro Pan-Americano de Febre Aftosa, o Ministério da Agricultura espera iniciar, em breve, uma ofensiva contra a doença nos rebanhos brasileiros, de maneira a obter maior quantidade de carne capaz de satisfazer as exigências dos mercados internacionais.

Petróleo mexicano

A "Pauley Pan American Co." está projetando a perfuração de 36 novos poços petrolíferos no campo de Santa Ana, a uma distância de 64 quilômetros do Pôrto de Coatzacoalcos, no gôlfo do México. No local já existem 12 poços com uma produção diária de 10 mil barris, e a companhia, juntamente com a "Continental Oil Co." e de acôrdo com um contrato que mantém com a emprêsa estatal "Petróleos Mexicanos", está encarregada de tôdas as reservas da região.

Honduras & Reforma

..A Embaixada de Honduras no Brasil está interessada em conhecer todos os estudos existentes sôbre Reforma Agrária em nosso país. Apesar da dificuldade em aplicar os programas por nós concebidos, os principais projetos foram considerados dos melhores até hoje idealizados.

Estrada do Café

A mais importante etapa da "Estrada do Café", rodovia que proporcionará a integração econômica do Paraná, estará concluída até o dia 31 do corrente mês. O trecho asfaltado a ser entregue ao tráfego liga Curitiba à cidade de Ponta Grossa, totalizando 116 quilômetros. Outro trecho, que irá da cidade de Paranavaí, na fronteira de Mato Grosso, até o pôrto de Paranaguá, compreende 556 quilômetros e sua conclusão é estimada para 1964.

Libra decimal

.O govêrno britânico criou uma comissão especial que recomendará se o Reino Unido deve adotar o sistema monetário decimal. ..

O ministro da Fazenda, Selwyn Lloyd, fêz o anúncio na Câmara dos Comuns.

Vários organismos do govêrno vêm debatendo desde 1793 a substituição da libra esterlina e schillings pelo decimal, utilizado pelos Estados Unidos e outras nações, porém, foi no ano passado que aumentou o apoio ao nôvo sistema, ao serem acentuadas as possibilidades de que o Reino Unido ingressará no Mercado Comum Europeu. (UPI-DC)

Pêso fica firme

Não é verdade que o govêrno argentino tenha o propósito de uma desvalorização monetária e tampouco seu ministro da Economia, Roberto Alemann, pensa em demitir-se.

Foi o próprio ministro Alemann quem desmentiu ontem os rumôres nesse sentido, na primeira entrevista coletiva que concedeu após regressar da Europa e se ter restabelecido de uma breve enfermidade.

O pêso não será desvalorizado e o govêrno argentino continuará sua política restritiva de créditos, afirmou o ministro, que se declarou satisfeito com os resultados de sua viagem pela Europa Ocidental. (DPA-TRP-DC)

Impôsto em café

.A moção da oposição social-democrata pedindo a supressão dos impostos que gravam o consumo do café e do chá é comentado pelo "Frankfurter Allgemeine Zeitung", que chega à conclusão de que, agora, será mais difícil ao govêrno de Bonn rejeitar uma redução de tais impostos.

. "Os argumentos do Ministério da Fazenda contrários à redução — menores receitas tributárias e escassa repercussão político-comercial — são discutíveis, hoje mais do que nunca", diz o jornal. "O ministro anterior acreditava há meio ano, que o desaparecimento dos impostos aumentaria o consumo do café em apenas 7 ou 8 por cento. Mas a realidade é que, com impostos, o consumo se elevou a 15 por cento aproximadamente". DPA-TRP-DC)

Algodão japonês

Foi inaugurada recentemente no Km 125 da Via Anhanguera (Americana) a fábrica de fios e de tecidos de algodão da "Têxtil Nichibo Ltda.", subsidiária brasileira da "Dai Nippon Boski Kabushiki (Japão)", ligações do nôvo empreendimento nipônico: "Toyobo do Brasil" e "Banco Sumitomo".

Ações da Walita

"Eletroindústria Walita S. A." (grupo Clemente) fundou seu "holding" — Walita Administração S. A." — com 246.051 ações da "Eletroindústria" de valor nominal de Cr$ 1 mil, avaliadas por Cr$ 2,5 mil.

Nôvo contrôle

Nôvo grupo assumiu o contrôle da "Indústria de Plásticos Rondom S. A.", adquirindo 29.990 do total de 30 mil ações em que se divide o capital da companhia (Cr$ 6 milhões). As ações de valor nominal de Cr$ 200 foram adquiridas por Cr$ 720 cada uma. Antigos diretores: Kurt Lipman Wulf e Luís George.

Tintas e vernizes

Deverá atingir 500 mil galões de tintas e vernizes por ano a produção da nova fábrica da "Ideal Tintas", inaugurada recentemente no km 9 da Via Pres. Dutra. A fábrica ocupa 24.140m2, dos quais 8.390 edificados.

Citros espanhóis

Segundo o Sindicato Espanhol de Frutas as exportações de frutas cítricas espanholas ao Reino Unido acusam um firme aumento com relação ao ano anterior. Em 1º de dezembro as exportações atingiam 36.046 toneladas com um incremento de 11.154 com relação ao mesmo período do ano anterior. As exportações dêste ano foram efetuadas por via marítima (28.731 tonenalas) e por via terrestre (7.315 toneladas). (ANSA)

Casa bancária

Mudou de mãos o contrôle da "Casa Bancária Seabra Santos S. A." (Rio), em virtude de terem sido negociadas na Bôlsa do Rio de Janeiro pelo valor nominal (Cr$ 200,00) 24.715 das 25 mil ações. O estabelecimento era controlado por Benjamim Maler e Rui Braga Ulman. Capital Cr$ 5 milhões; reservas: Cr$ 0,6 milhões; depósitos: Cr$ 14 milhões.

Mercados e Cotações

Câmbio livre

Abriu ontem, o mercado financeiro, com os bancos particulares vendendo o dólar a Cr$ 360,00 e comprando a Cr$ 345,00 e a libra a Cr$ 1.012,00 e a Cr$ 970,00 respectivamente. No mercado comercial o dólar regulou para importação a Cr$ 315,00 e a libra a Cr$ 885,00 e para exportação a Cr$ 305,00 e a Cr$ 857,00 respectivamente. O Banco do Brasil, vendia o dólar no mercado livre a Cr$ 307,00 e comprava a Cr$ 300,00 exclusivamente para importação e exportação. No decorrer do dia, os bancos particulares passaram a vender o dólar no mercado financeiro a Cr$ 340,00 e comprar a Cr$ 325,00 e a libra a Cr$ 955,00 e a Cr$ 913,00 respectivamente. Para importação o dólar regulou no mercado comercial a Cr$ 315,00 e a libra a Cr$ 885,00 e para exportação a Cr$ 300,00 e a Cr$ 843,00 respectivamente.

Fechou estável e inalterado.

Câmbio manual

O dólar regulou no mercado de câmbio manual e "negro" a Cr$ 380,00 para venda e a Cr$ 370,00 para compra.

Mercado Financeiro

Os bancos particulares afixaram as seguintes taxas:

	Venda Cr$	Compra Cr$
Libra	1.012,00	970,00
Dólar	360,00	345,00
Fr. francês	73,46	70,40
Fr. suíço ..	83,42	80,40
Lira	0,580	0,556
Fr. belga .	7,25	6,93
Schilling ..	13,95	13,37
Escudo	12,62	12,10
Marco	90,04	86,29
Florim	99,91	95,75

Mercado Comercial

Os bancos particulares afixaram as seguintes taxas para importação e exportação:

	Venda Cr$	Compra Cr$
Libra	885,00	857,00
Dólar	315,00	305,00
Fr. suíço	73,00	70,68
Escudo	11,01	10,69
Fr. francês ...	64,28	62,24
Fr. belga	6,33	6,13
Lira	0,507	0,491
Schilling	12,20	11,81
Marco	78,79	76,28
Florim	87,42	84,65

Câmbio livre

O Banco do Brasil para as compras relativas às exportações de café afixou as seguintes taxas:

PARA CAFÉ

	Cr$
Dólar	300,00
Libra	843,300
Franco belga	6,0285
Franco francês	61,230
Franco suíço	69,525
Lira	0,483
Libra irlandesa	801,135
Coroa sueca	58,122
Coroa dinamarquesa ...	41,490
Escudo	10,500
Coroa norueguesa	42,135
Schilling	11,625
Pêso uruguaio	27,000
Marco	75,045
Florim	83,280

DÓLAR CONVÊNIO

O Banco do Brasil cotou o dólar de Convênio do Chile, Argentina e Rússia a Cr$ 300,00. Nos outros convênios o dólar vigorou a Cr$ 285,00.

O dólar fiscal foi fixado ao preço de Cr$ 310,77.

Bôlsa de Valores

A Bôlsa de Valores estêve ontem bastante ativa e acusou negócios mais desenvolvidos em vários papéis em movimento. As Obrigações de Guerra Grau III, as estaduais e municipais cotaram-se em alta assim como as do Banco do Brasil, com as demais sem alteração. As ações das Cias. Brahma ordinárias, Brasileira de Gás, Docas de Santos, Editôra Delta e Kibon regularam em boa posição e com os preços em alta. Ficaram calmas e em baixa as da Belgo Mineira, mantendo-se as demais sem alteração. Foram vendidos durante os trabalhos 102.311 títulos, na importância de Cr$ 54.122.969,00. Venderam-se letras de importação do Banco do Brasil, no valor vendável de Cr$ 51.701.279,00. As letras de câmbio das Cias. Credisan e Fides S. A. negociadas em Bôlsa, renderam 10.339.840,90, como se vê em seguida.

Vendas de ontem

	Obrigações	
28	Grau III - 6% de Cr$ 1000	870,00
64	Idem de Cr$ 5000	4.350,00
	Estaduais — Apls.	
803	S. Paulo Uniform.	830,00
	Municipais	
1423	Lei 820 P-A	585,00
657	Idem	590,00
260	Idem P-B	565,00
367	Idem	570,00
43	Idem	575,00
123	Idem	580,00
	Bancos — Ações	
143	Brasil	1.650,00
532	Português do Brasil Nom.	410,00
	Companhias	
67	América Fabril	300,00
168	Petropolitana Nom.	250,00
378	Progr. Ind. Nom.	410,00
3481	Idem port.	410,00
186	Arno pref.	1.140,00
300	Brasileira de Gás	320,00
500	Idem	325,00
300	Idem	328,00
7354	Idem	330,00
100	Brasileira de Petr. Ipiranga pref.	900,00
316	Butiá	50,00
200	Brahma Ord.	840,00
138	Idem	850,00
700	Idem pref.	823,00
148	Idem	825,00
378	Idem	830,00
118	Idem	840,00
42	Idem	845,00
231	Cig. Sousa Cruz pt. Novas	3.300,00
7000	D. Santos pt. ...	130,00
1000	Idem	135,00
14000	Idem	140,00
1100	Idem	145,00
8122	Idem	150,00
500	Idem	155,00
120	Editôra Delta	41.400,00
350	Ferro Brasileiro .	2.400,00
50	Fosforita Olinda .	1.020,00
50	Hotéis Othon	2.000,00
6000	Intern. de Automóveis pt.	1.000,00
590	Kibon Ord.	430,00
500	Idem	440,00
317	Mesbla pt.	335,00
500	Minas S. Jerônimo Ord.	45,00
1000	Polynon Import e Exportação	1.000,00
600	S. P. Alpargatas ..	415,00
240	B. Mineira pt. ..	4.320,00
130	Idem	4.325,00
820	Idem	4.330,00
100	Idem	4.335,00
536	Idem	4.340,00
403	Idem	4.350,00
100	Mannesmann Ord.	2.950,00
56	Idem pref.	2.950,00
100	Idem	2.970,00
10	Idem	3.000,00
100	Vale do Rio Doce Nom.	3.410,00
183	Idem port.	4.450,00
2000	Willys Ov. Ord. .	89,50
	Debêntures	
1	Petrobrás Cr$ 400	358,00
1	Idem de Cr$ 800 .	716,00
66	Idem de Cr$ 1000	895,00

L. de Importação

Cr$	6.000.000 - Bco. Brasil V. 13-4-62	88,50
Cr$	5.000.000 - V. 21-4-62	88,50
Cr$	5.000.000 - V. 27-4-62	88,50
Cr$	10.000.000 - V. 4-5-62	88,50
Cr$	7.897.000 - V. 5-5-62	88,30
Cr$	8.000.000 - V. 6-5-62	88,10
Cr$	793.000 - V. 6-5-62	88,30
Cr$	332.000 - V. 10-5-62	88,10
Cr$	719.000 - V. 10-5-62	88,20
Cr$	6.806.000 - V. 10-5-62	88,30
Cr$	1.587.000 - V. 11-5-62	88,10
Cr$	4.000.000 - V. 11-5-62	88,50
Cr$	1.016.000 - V. 11-5-62	88,20
Cr$	361.000 - V. 14-5-62	88,20

Letras de Câmbio

	CREDIBRAS	
Cr$	10.000.000 - 180 dias	88,00
	FIDES S. A.	
Cr$	200.000 - 120 dias	92,00
Cr$	200.000 - 145 dias	90,34
Cr$	200.000 - 180 dias	88,00
Cr$	300.000 - 284 dias	81,07
Cr$	300.000 - 316 dias	78,94
	FINCO S. A.	
Cr$	800.000 - 546 dias	67,302

Café

O mercado de café disponível funcionou ainda ontem sustentado e com as cotações inalteradas. Cotou-se o tipo 7, à base anterior de Cr$ 485,00 por 10 quilos e durante os trabalhos não houve vendas. Fechou inalterado.

O movimento verificado foi o seguinte: Entradas 4.112 sacas, sendo 442 pela Marítima e 3.670 pela estrada de rodagem. Embarques 11.565 sacas, sendo 6.087 para a América do Norte e 5.478 para a Europa. Existência 1.311.660. Café despachado para embarques 43.045 sacas.

Açúcar

O mercado de açúcar funcionou ontem estável e sem alteração na tabela de preços.

Entradas 8.716 sacos do Estado do Rio. Saídas 20.000. Existência 147.366 sacos.

COTAÇÕES POR 60 QUILOS

Branco-cristal	Cr$ 1.542,00
Mascavinho	Cr$ 1.495,00

Algodão

O mercado de algodão em rama funcionou ontem firme e com as cotações inalteradas.

Entradas não houve. Saídas 420. Existência 40.452 fardos.

COTAÇÕES POR 10 QUILOS

Entradas

	Próxima Cr$	Futura Cr$
Fibra longa		
Seridó tipo 3-4	2.200,00	2.350,00
Fibra média		
Sertões tipo 3-4	2.030,00	2.050,00
Ceará tipo 3-4	2.000,00	2.030,00
Fibra curta		
Mtas tipo 3 .	1.850,00	1.900,00
Paulista tipo 5	1.900,00	1.950,00

Até sábado teremos 'Skindô' no Golden Room
'Miss Bangu' da Guanabara será Elizabeth

Sociedade — Jean Pouchard

DOS mais simpáticos o almôço que o casal Drault Ernani ofereceu na futura sede do Bandeirantes Praia Clube. Entre os presentes o ministro Válter Moreira Sales, ministro Virgílio Távora, sr. e sra. Eurico Amado (Heliô muito bonita como sempre), sr. e sra. João Augusto Penido, sr. e sra. Renê Ribeiro, deputado Emílio Carlos e outros.

●

OUTROS jornais confirmando a nossa informação de que Alberto Dines assumirá a chefia de redação do "Jornal do Brasil".

●

A SRA. Sarah Kubitschek movimentando tôda a equipe das Pioneiras Sociais para levar médicos e remédios para as vítimas do pavoroso incêndio do Grand Circo Americano.

●

O CASAL Giórgio Moroni voando para Punta del Este, onde gastará férias até o carnaval.

●

O "SKINDÔ" ficará no Copa sòmente até o próximo sábado. Antes de sua apresentação em Buenos Aires, estará animando o "revellion" do Clube Monte Líbano de São Paulo.

●

NOS "STATES" acaba de surgir uma novidade: massas alimentícias com estampas de grandes estrêlas do cinema. Portanto, daqui a pouco poderemos ter uma indigestão de Lollo ou BB.

●

MARCADA para a próxima têrça-feira a noitada do "twist" no Zum Zum.

●

A ELEGANTE e bonita sra. Nininha Nabuco Magalhães Lins esperando para muito breve a visita da cegonha.

●

UMA conhecida senhora da sociedade carioca está cobiçando a maravilhosa porta de entrada do apartamento de Portinari.

●

O SR. ALBERTO Fadel prometendo realizar em fevereiro o tradicional e carnavalesco "Uma Noite em Beirute".

●

SRTA. Elizabeth Lebelson, uma das meninas de maior categoria da nova geração carioca, é uma das fortes candidatas ao título de "Miss Bangu da Guanabara". Trata-se do concurso que marcará o décimo aniversário dos "Desfiles Bangu".

●

O "maître" Luís dizendo que o "revellon" do Fred's será decididamente animado: "tôdas as mesas já estão reservadas".

ONTEM, foi devidamente comemorada a nova idade do sr. Fausto Maia.

●

CLAUDE BERNE comemorando o seu décimo aniversário de vida artística. Atualmente, êle canta no Night and Day.

●

O SR. Aurélio Buarque de Holanda assumindo a cadeira n. 30 da Academia Brasileira de Letras. O presidente João Goulart não compareceu à posse do nôvo acadêmico.

●

O CASAL João Resende foi passar o Natal nos "States".

●

POR HOJE é só. Uma beleza o "stand" da Casa Nissi no Super Shopping Center de Copacabana. A afluência ao "stand" em questão tem sido das maiores em virtude dos belos manequins que acontecem por lá em constante exposição. (Tchau).

A bonita sra. Maria Teresa Goulart na recepção do Itamarati, em companhia do presidente Haedo. Ela foi de vestido curto

Michel Deville é artesão sensível e inteligente (e seu filme é bom)

"Agora ou Nunca"

Cinema — G. & R. Santos Pereira

O FILME de estréia de Michel Deville, êste «Ce Soir ou Jamais», não é pior nem melhor que os filmes de estréia de seus companheiros da «nouvelle vague», com exceção apenas do de Alain Resnais (Hiroshima, meu amor), êste sim, um real impacto no até então amorfo ambiente cinematográfico francês, um avanço muito grande no estilo e na linguagem fílmica.

«Agora ou Nunca» (Ce Soir ou Jamais) é o resultado de um longo aprendizado: seu realizador fôra, pelo período de vários anos, assistente de Henri Décoin em quinze filmes. E Décoin, embora não tenha assinado nenhuma obra prima, é artesão bastante hábil, tendo inclusive lançado o extraordinário ator Gérard Philippe no cinema, em «O Idiota», no imediato após-guerra.

Será válido filiar-se "Agora ou Nunca" ao movimento conhecido como "nouvelle vague"? Por que? Ou por que não?

E' fita inteligente, sem dúvida, sensível à direção de Deville, admiráveis os intérpretes, ágil a câmara, perturbador o roteiro de Nina Companeez e do próprio Michel Deville. Mas René Clair vem fazendo invariàvelmente tudo isto, e nunca poderá ser dito que faz parte da "n.v."; o melhor que dêle se poderá dizer é que é um veterano autor-realizador sempre jovem, talvez mais jovem ainda que um Molinaro ou um Chabrol de "A Estranha Morte de Belle" e "Quem matou Léda?", respectivamente.

Mas Michel Deville tem apenas trinta anos; e se o critério da idade é aqui fundamental, então sim: êle é da "nouvelle vague".

Ser ou não ser é a questão que importa. Importa apenas a fita que tivemos diante dos olhos segunda-feira, no simpático Cine Riviera. O público não gostará dela, podemos garantir. Sua antitrama certamente irritará as platéias ortodoxas, que são em maioria esmagadora no Rio. Pouca coisa ou nada acontece nos 100 minutos de duração do filme. E o cutelo afiado que "Valérie" empunha quase ao final da fita é um elemento de "suspense" decorativo, não vai abrir a cabeça de ninguém, muito menos de "Laurent", o amante que a linda jovem de olhar dôce procura reconquistar.

Mas "Ce Soir ou Jamais" é de ponta a ponta um "tour de force" de Michel Deville. Como é fora de dúvida que um diretor sem o domínio do "métier" dêste ex-assistente de Henri Décoin teria fracassado onde Deville triunfa: justamente no artesanato que demonstra possuir, em larga escala, na habilidade com que resolve o problema do "espaço físico" (um modesto apartamento de rapaz), no nervosismo e na inquietação com que movimenta intérpretes e câmera, alternadamente.

Há em todo o filme o fascínio da mocidade: aquêles rapazes e aquelas môças que revelam muito talento, reunidos no apartamento de "Laurent" (Claude Rich) para decidir definitivamente da escolha das personagens de um "show" musicado, cujos ensaios seriam iniciados no dia imediato, são representações do brilhante espírito francês cartesiano, mordaz, algo irreverente (ou auto-suficiente), profundamente tocado daquele "carrismo" existencialista que deixou tantas e tão profundas marcas no espírito das novas gerações parisienses. E são sobretudo admiráveis intérpretes, que merecem regressar com brevidade às telas, para nosso encantamento: assim são Anna Karina, Claude Rich, Jacqueline Danno, Anne Tonietti, todos os demais, sem exceção.

E aqui vai nossa impressão final: "Agora ou Nunca" é uma esfusiante experiência estilística de tema e tempo cinematográficos, um inteligente ensaio de cinema intimista, um brilhante quadro impressionista, à maneira de Cézanne ou Manet, com diálogos de uma leveza e um fulgor envolventes, repletos de malícia, graça e sensibilidade. Um filme, enfim, com destinação certa: a um público inteligente e rico de sensibilidade e lirismo — e que vê no homem, com amor e perplexidade, o centro ignoto de tôdas as indagações.

Reina paz na AAVI

Nos Clubes — Nelson Jorge

MEU amigo Osvaldo José Fernandes foi reeleito presidente do Clube Minerva. Decisão acertada do Conselho daquela associação que deu decisivo passo para a concretização de todos os seus planos. Entretanto, eleger Osvaldo foi o mínimo que os homens de responsabilidade do clube, poderiam ter feito. E' preciso aproveitar esta oportunidade de manter na presidência do clube um homem arrojado. O Minerva vive uma fase de ouro, pois a construção do ginásio criou um clima favorável a tôda e qualquer realização de vulto no setor patrimonial e êste ambiente precisa ser convenientemente explorado, para que o clube não continue a ser, eternamente, de grande futuro. Os grandes nomes do clube esquecem as marcas que ainda trazem, produzidas pela ingratidão de uns poucos, inclusive de valor muito reduzido e aceitam os convites que Osvaldo vem fazendo para compor uma diretoria de alto gabarito, reunindo o melhor do melhor do clube, ou qualquer esfôrço para a compra da sede e construção desta e da piscina olímpica, se tornará inútil. Creio que é chegado o momento de reunir, em uma só gestão, Batista, Nelson Bosck, José Cichelli, Ferreirinha, Boente e alguns outros, inclusive com bons diretores auxiliares, para que não haja uma só nota dissonante. Feito isto, a concretização de qualquer plano, por mais importante que seja, não será problema.

AMÉRICA & NATAL DOS POBRES

NO PRÓXIMO dia 21, o América vai realizar o Natal dos funcionários do clube, com farta distribuição de roupas, mantimentos e brinquedos. Na sexta-feira e no sábado as instituições, auxiliadas pelo Departamento Feminino do América, serão visitadas e receberão seus presentes.

"Campino"

SERÁ inaugurada em janeiro uma elegante casa em Copacabana, especializada em comida típica portuguêsa. A sua direção está confiada a um especialista neste setor, que é a figura conhecida de Carlos Gomes.

"Lions"

O LIONS Clube do Rio de Janeiro promoverá, hoje às 12,15 horas, no 14.º andar do Clube Comercial, à rua da Candelária, 9, mais um almôço assembléia. Essa reunião será festiva por ser a última dêste ano.

Jequiá

NO PRÓXIMO sábado acontecerá o almôço de confraternização oferecido pelo Jequiá à Crônica Social, em sua aprazível sede da Ilha do Governador.

Festa dos melhores

NA PRÓXIMA sexta-feira, nos salões do Vila Isabel, o nosso confrade Sergias Silva apresentará a lista dos melhores diretores de 61. Esta festa deverá ser uma das melhores dêste fim de ano.

Riachuelo

O "REVEILLON" do Riachuelo deverá ser um dos mais animados dêste ano. O diretor social contratou a orquestra paulista dos "Cry Babies" para animar a festa riachuelense.

Vila Isabel

FELIZMENTE chegou a bom têrmo o desentendimento havido entre o presidente do Vila Isabel, sr. Newton Cunighan, e alguns membros do Conselho Deliberativo. A demissão do atual presidente só traria prejuízos para o grêmio aviano. Felizmente, o presidente do Conselho é a figura ponderada do sr. Edgard Xavier de Matos.

Rápidas

DENISE desmentiu categòricamente no programa de televisão de Wilson Nascimento "Jockey Show" as afirmações do colega Kleber Lopes. Carlos Renato foi o portador da carta. Não concordamos quando Denise afirmou que não conhece Kleber Lopes... — Recebemos a excelente revista cinematográfica Tela ... — Determinada jovem, possuidora de título de beleza, passou maus momentos na última sexta-feira, quando a espôsa de seu "namorado" foi à sua residência para levá-lo para casa... — Foi um sucesso a festa de encerramento do II Festival de Teatro Infantil, realizado no Teatro Tijuca. — Grato ao poeta Gastão Neves pelo cartão de Boas Festas. O mesmo para você, Gastão. — Aos amigos do Renascença Clube agradeço e retribuo os votos de Feliz Ano Novo. Por hoje é só.

Registro

ANIVERSÁRIOS

FAZEM ANOS HOJE:

SENHORES:

Dr. Haroldo Lutguidos Cardoso de Castro; Renato de Paula e Silva Tavares; eng. Flávio Vieira; Manoel Oliveira Lopes; Jocelin Santos; Saturnino José Barbosa; Edgar Lira; Ari da Silva Pessoa; Carlos Couto Duarte; José Marques Sarabanda; Hermenegildo Augusto Martins; Guilherme José; Henrique Barbosa; Aurel Lacerda; Aurélio Lacerda; Lauro da Cunha Leal, Luís Antônio do Prado Ribeiro, oficial do Exército e eng. Vicente de Brito Pereira Filho.

SENHORAS:

Zezé da França e Silva; Arminda Mendonça; Zulmira Pereira de Oliveira; Isa Ferreira Chaves; Maria da Glória Maisonete; Alzira Mendes Rabo; Nair Machado Ramalho.

MENINAS:

Completou anos no dia 17 a menina EUNICE, filha do eng. Roberto Ferreira Lassance e sra., êle engenheiro-chefe da "Comissão Especial Para a Construção da São Paulo-Curitiba".

NASCIMENTOS

Nasceu a menina Mônica, filha do casal professôra Herminia Marques Pôrto Mendes-dr. Spencer Luís Mendes.

RUTH — filha do casal Laura Mendes Ramos-Laurito Mendes Ramos.

CASAMENTOS

Srta. Dulce Medeiros-sr. Almir Xavier Duarte — Casam-se no dia 22, às 13 horas, na 11a. Circunscrição do Registro Civil, na Rua D. Manuel, a srta. Dulce Medeiros, filha do sr. José Medeiros e da sra. Amélia Medeiros com o sr. Almir Xavier Duarte, filho do sr. Arquimedes Ochagavia Duarte e da sra. Cecília Xavier Duarte.

BODAS DE PRATA

Comemoram suas Bodas de Prata no dia 24, o sr. Antônio da Silveira e espôsa, d. Hercília Montez da Silveira. Por êsse motivo, os filhos do casal — Pedro e Nair — mandam rezar missa, em ação de graças, às 18 horas, na Igreja de Cristo Rei, em Vaz Lobo. Na véspera, dia 23, o casal oferecerá festa íntima aos parentes e amigos, na residência da Rua 17-X n.º 161, apto. 18, conjunto do IAPC em Irajá.

ENCERRAMENTO

O ginásio do Externato Villina dará sua festa de encerramento do ano letivo de 1961, amanhã, dia 21, tendo como orador da turma e sr. Belmar Martins Costa, e como paraninfo o sr. João Borges. A missa será celebrada na Igreja de Fonte de Copacabana [illegible].

Sonoterápico

Rádio e TV — Nestor de Holanda

MELHOR remédio contra a insônia, do que a televisão, não conheço. Depois do dia de trabalho, depois de enfrentar conduções, problemas, fregueses, reclamações, tudo, o indivíduo, em casa, ao se esticar numa poltrona e meter os olhos na pantalha, quer algo de muito atraente, de agradável, que prenda. Se não encontra isso, dorme. Dorme de roncar. Se não desligar a televisão e fôr para a cama, dormirá dias seguidos... Os diretores de canais devem, portanto, antes de qualquer coisa, ter em mente êsse aspecto da coisa, para a realização de programações noturnas. Fazer a televítima não dormir é o grande segrêdo da pantalha, para seu próprio bem e para o bem de seus anunciantes. Entretanto, nada melhor para uma soneca... Ainda segunda-feira, por volta das 20:30, cheguei em casa, jantei e acendi a pantalha. Estiquei-me na cadeira-do-papai e lá me fui eu, dominado, entregue aos braços do Orfeom, que é "Orfeu" com "M", segundo o saudoso cantor Orlando Silva. Acordei com o prefixo musical do "Noite de Gala". Desacordei quando o programa começou. Dormi de nôvo. Voltei à sala com Flávio Cavalcanti sendo apresentado a um cidadão também chamado (coitado) Flávio Cavalcanti. O primeiro FC, no auge de sua proverbial modéstia, cumprimentava o segundo FC, dizendo, mais ou menos, o seguinte (não posso repetir, porque o sono não me deixou ouvir direito): "Meus parabéns! O senhor é Flávio Cavalcanti também. Sua vida deve ser um suplício. Todo mundo deve telefonar para a sua casa, porque o senhor tem meu nome". Algum tempo depois, tornei a abrir os olhos. O "Noite de Gala" estava em estado de bailado. Dormi novamente. Quando tornei a acordar: bailado. Fechei os olhos; quando abri: bailado. Fechei os olhos. Sonhei com bailado. Abri os olhos: bailado. Nunca vi um programa tão bailado, em minha vida. E' o espetáculo que mais dança. Não precisa o receptor apresentar defeito no vertical ou no horizontal, para as imagens dançarem. O "Noite" faz com que as imagens dancem sem defeito. Ele dança pelo defeito. Começa com um bailado e acaba com outro. No fim de contas, é o programa que acaba com o bailado... Se fôsse patrocinado por algum "dancing" ou pela Academia Morais de Danças, a coisa ainda se justificava, sem isso, porém, é uma roda vida! Assim, uns programas são bons, outros são ruins, alguns péssimos, a maioria não chega a ser nada. O "Noite de Gala" é dançado. O mais rebolativo da pantalha da gente. Para sentir sono, não conheço coisa melhor. No dia em que os médicos descobrirem o "show" de Seu Medina, não tenho a menor dúvida de que irão adotá-lo para a aplicação de sonoterapia. E será a maior descoberta da Medicina botocuda...

ANTIGUIDADES

COMPRAM-SE pratarias porcelanas cristais joias e moveis de jacarandá ou cedro Pagamos o valor da antiguidade — CASA ANGLO-AMERICANA DE ANTIGUIDADES LTDA Rua Gago Coutinho, 73 — Largo do Machado Telefone: 25-0618

Dr. Agostinho da Cunha

SIFILIS CANCER EczEMAS VERRUGAS ESPINHAS FURUNCULOS QUEDA DO CABELO PELOS NO ROSTO VARIZES ETC

Rua da Assembléia 73 Telefone: 42-1135 Residência: 46-4293 das 16 às 19 horas

Novas fontes de renda

Astrologia — Prof. Mirakoff

HOJE, 20-12-1961 (quarta-feira) — Analise suas tendências e dê impulso nôvo às suas fontes de renda. Poderá viajar à tarde.

ACONTECERÁ HOJE AO LEITOR:

Seguem-se as possibilidades felizes ou não de hoje com horas e números favoráveis para todos os leitores nascidos em qualquer dia, mês e ano dos seguintes períodos:

PARA OS NASCIDOS:

ENTRE 22 DE DEZEMBRO E 20 DE JANEIRO (Capricórnio)
As influências de amigos poderosos melhorarão os acontecimentos na parte da tarde. 4, 6 e 8; 420, 690 e 185 (horas e números).

ENTRE 21 DE JANEIRO E 18 DE FEVEREIRO (Aquário)
Mal-estar, insatisfação durante a primeira parte do dia; a tarde e a noite serão melhores. 4, 5 e 7; 101, 600 e 780 (horas e números).

ENTRE 19 DE FEVEREIRO E 20 DE MARÇO (Peixes)
Desapontamentos, distúrbios orgânicos e acontecimentos violentos. 8, 19 e 13; 391 e 660 (horas e números).

ENTRE 21 DE MARÇO E 20 DE ABRIL (Áries)
Tomar viagens de longa extensão, negócios com pessoas religiosas ou parentes e fazer promessas de atividades filosóficas. Não bem-bom para visitar. 14, 15 e 18; 1814, 6188 e 4572 (horas e números).

ENTRE 21 DE ABRIL E 20 DE MAIO (Touro)
Desprendimentos, euforia; a tarde será favorável nos numerados: 17, 18 e 19; 211 e 346 (horas e números).

ENTRE 21 DE MAIO E 22 DE JUNHO (Gêmeos)
Desejos insatisfeitos, contradição e pequenos acidentes. A noite será venturosa em reuniões políticas e religiosas. 15, 16 e 18; 32, 24 e 77 (horas e números).

ENTRE 23 DE JUNHO E 22 DE JULHO (Câncer)
Habilidade, êxito em todos os empreendimentos. Seja liberal. O belo sexo gosta de liberalidade. 1, 2 e 3; 932, 966 e 938 (horas e números).

ENTRE 23 DE JULHO E 23 DE AGOSTO (Leão)
Dia sem novidades. 7, 9 e 11; 13, 14 e 1. (horas e números).

ENTRE 24 DE AGOSTO E 22 DE SETEMBRO (Virgem)
Desarmonia conjugal, contrariedade com parentes; a tarde e a noite serão propícias. 16, 18 e 20; 34, 37 e 87 (horas e números).

ENTRE 23 DE SETEMBRO E 22 DE OUTUBRO (Balança)
Descontentamento, aflição por causa de parentes e amigos. 7, 8 e 9; 232, 451 e 459 (horas e números).

ENTRE 23 DE OUTUBRO E 22 DE NOVEMBRO (Escorpião)
Sonhos estranhos e visões fantásticas e negócios atrapalhados. 13, 22 e 23; 40 e 68 (horas e números).

ENTRE 23 DE NOVEMBRO E 21 DE DEZEMBRO (Sagitário)
Dia sem novidades. 7, 17 e 24, 69, 51 e 4 (horas e números).

ESTIMULA LITERATOS O JORNAL DE CAMPO GRANDE

Tendo por fim estimular os jovens escritores, não só da localidade onde é editado, mas de todo o Estado da Guanabara, o "Jornal de Campo Grande", dirigido pelo nosso confrade Sebastião Sant'Anna, iniciou um concurso literário com prêmios em dinheiro. Os trabalhos deverão ser enviados à redação do jornal (Rua Campo Grande, 696 - sala 207) e, em fins do mês em curso, serão julgados por uma comissão de escritores de renome nacional.

Haverá um prêmio de dez mil cruzeiros para o primeiro colocado, além de outros menores, e a entrega será feita em ato solene.

EVANGELISMO

A Primeira Igreja Batista da Ilha do Governador fará realizar um programa de aniversário de sua fundação, no dia 23 do corrente, às 20 horas, em seu Templo, na rua Gaspar de Sousa, n.º 24. Será pregador o pastor Cristino Alves Martins. Entrada franca.

ASSISTÊNCIA AOS LÁZAROS

O Hospital dos Lázaros (atual Frei Antônio", instituição de iniciativa privada, sita na Praça Mário Nazaré n. 52, São Cristóvão — Telefone: 28-0045, aceita qualquer auxílio ou donativo para assistência aos enfermos hansenianos ali internados.

Dirigir-se, no local, à Irmã Superiora.

Favoritas do público

Discos — Alberto Rêgo

ESTAS são as gravações nacionais e estrangeiras, em 78, 33 e 7 polegadas ou 45 rotações mais vendidas aqui no Estado da Guanabara até ontem às 18 horas: 78 ROTAÇÕES: 1.º) Fica comigo esta noite, Nélson Gonçalves (RCA Victor); 2.º) Tu sabes, Maria Mendonça (Chantecler); 3.º) Eu já fiz tudo, Anísio Silva (Odeon); 4.º) Além do horizonte azul, Ray Conniff e Billy Butterfield (Columbia); 5.º) Carta a Papai Noel, Maria Regina (RCA Victor); 6.º) Seria Tão Diferente, Núbia Lafaiete (Camden); 7.º) Não me perguntes, Angela Maria (RCA Victor); 8.º) Juntinho é melhor, Emilinha Borba (Columbia); 9.º) Rancho das Flôres, Banda do Corpo de Bombeiros (Odeon) e em 10.º) lugar empatados "Escândalo", com Cauby Peixoto (RCA Victor) e "Quem eu quero não me quer", com Raul Sampaio em discos RGE. ELEPES: — "S'Diferent, Ray Conniff (Columbia); "Sambas e Boleros", Nélson Gonçalves (Victor); A Harpa e a Cristandade, (Chantecler); "Metais em Braza", vol. I, II e III, com Henry Jerome (Philips) e "Românticos de Cuba no Cinema", (Musidisc). 7 POLEGADAS, COMPACTO ou 45 ROTAÇÕES: "Metais em Brasa"; "Bom mesmo é... Miltinho"; "Amorte", Orlando Dias; "Conta Teu Sonho", Anísio Silva; "Nélson Gonçalves" e "Elza Soares, da RCA Victor e Odeon respectivamente.

PÍLULAS

A RCA Victor está lançando 10 discos para as festividades de Momo em 1962. São êles: Mário Alves (integrante do Trio Nagô) "Marcha da Saudade/Galeria Cruzeiro"; Carlos Galhardo — "Encantadora de Serpentes/Querer é poder"; Jorge Veiga — "Faltava alguém/Está fazendo uma ano; Francisco Carlos — "A Lua e Colombina/Não vou chorar"; Orlando Silva — "Cabeça Branca/Quando a mulher não quer"; Carmem Costa — "Marcha do Cordão da Bola Preta/Se eu morresse amanhã"; Luís Vanderlei — "Marcha do Birimbau/Não acredito em ninguém"; Carlos Gonzaga — "A luz do seu olhar/Desejo"; Zacarias e sua orquestra — "Recordando a Mocidade/Segure êsse bode e, finalmente, Elen de Lima em "Misturada e Eu Gostava tanto dela. *** Paul Anka é, agora, exclusivo dos discos RCA Victor. Essa marca está planejando um lançamento promocional das novas gravações do jovem cantor, um dos ídolos da juventude. *** "Sílvio Caldas em Pessoa" é mais um elepê que a Columbia lança ao mercado do famoso e sempre aplaudido seresteiro. Êste elepê foi gravado durante uma de suas apresentações em Buate transmitindo diretamente ao público, todo o seu sentimento de artista interpretando, entre outras páginas bonitas do nosso cancioneiro "Arependimento" "Violões em Funeral", "Até amanhã", "Cabelos Brancos", "Saudade dela" e "Juramento falso". *** Em estereo temos "Leonard Bernstein regendo a New York Philarmonic" executando "Aberturas "famosas, tais como a de "Leonora", de Beethoven, a de "Semiramis", de Rossini"; a de "Oberon", de Weber e da "Benevenuto Cellini", de Berlioz, obras de grande beleza, interpretadas com a maestria e o vigor necessário para contentar o gôsto e as exigências do mais apurado "Connoisseur".

MAX NUNES É O PRODUTOR
E OS INTÉRPRETES SÃO
OS MAIS FAMOSOS DO RÁDIO!
DA DIVERTIDÍSSIMA
"BOITE DO ALÍ BABÁ"
SUPERATRAÇÃO DAS 20,30 HORAS
DAS QUARTAS-FEIRAS, NA
RÁDIO MAYRINK VEIGA
NUMA OFERTA DA
"O MUNDO DAS LOUÇAS"

Quinta "Skindô" para brôtos
Baile do Sion no Copa

Jovem Society — Barão de Siqueira Junior

PARA apagar 18 velinhas o brôto Ana Luiza Color de Melo, reuniu amiguinhos, em estado esportivo, no bem pelado apartamento do Biarritz, no Flamengo, para danças, papos e um elegante "souper" à meia-noite. A jovem guarda esteve presente numa elegância dos d'ouro, representada nas figuras "top" de Maria Lúcia Friar, Gracia Lavia, Maria Cecília Gualberto, Iola Lisboa, Patrícia Assunção, Ledinha Color de Melo e muitos outros brotos. Foi uma noitada festiva, com bolinho e para finalizar tivemos na pista alguns ensaios de "Cha-cha-chá" e "Twist", que pegou mesmo na "nouvelle vague" carioca. Parabéns à bonita Ana Luiza pela estréia de nova idade.

Numa noite elegante os irmãos Monique e George Davenport

SUBIRÃO ao altar no próximo dia 23, a elegante Irene de Oliveira e o simpático Carlos Maria Silveira, na Candelária, às 18 horas.

●

ATENDENDO a uma idéia desta coluna e também a um apêlo, o conhecido produtor Abraão Medina, presidente da Midas, apresentará para o jovem "society" nos próximos dias 21, 22 e 23 (quinta, sexta e sábado), uma vesperal das 17 às 20 horas, no Golden Room do Copa, o sensacional "show" Skindô", que se despede sábado à noite para uma temporada em Buenos Aires. Assim, os brotos leitores desta coluna, terão oportunidade de assistir em matinée, com preços baratíssimos, num chá-dançante, o espetáculo máximo desta temporada, e que tem obtido grande êxito com lotações sempre esgotadas. Gratos a Abraão Medina e Murilo Neri, pelo atendimento ao pedido da coluna Jovem "Society", que conquistou mais um feito.

●

O SIMPÁTICO José Fontenele Filho, que conquistou mais uma láurea no setor intelectual, viajou para Fortaleza, a fim de rever sua família, pois há quatro anos que não tem esta oportunidade, e assim com certeza receberá um "presentão" de Papai Noel. Ao amigo José Fieueira os votos de retôrno ao Rio, dentro em breve.

●

NOS SALÕES do Copa, será realizado no próximo sábado, o tradicional Baile dos Formandos do Sion, que concluem o ginasial, estando na pista os mais lindos brotos das areias do Arpoador e Castelinho. Duas belezocas colam grau nesta noite, num vestidinho bem parisiense, e que são Ana Luiza Collor de Melo e Elisabeth Barros Barreto, que naturalmente farão sucesso na valsa dos papais. Cumprimentos antecipados dêste colunista aos brotos Ana Luiza e Elisabeth, pela diplomação ginasial.

●

DOMINGO, no Iate, no bar da piscina, as figuras conhecidas de Mônica Meireles, Ivete Pereira Leite, Maria Helena Whyte, Lucinha Guimarães e Maria José Raggio, muito bem acompanhadas.

●

NA PELOUSE do Jóquei, no domingo ensolarado, a elegância de Beatriz Dourado Lopes, a beleza de Vanda Junqueira, o charme de Regina Rosenburgo e o pisar delicado de Maria José Mariano Raggio.

●

DE VENTO EM POPA o namôro de Lúcia Guimarães Ferreira e Bruno Hermanny, nas tardes quentes do Country, acontecendo devidamente, numa elegância esportiva.

A MELHOR TEMPERATURA com AR CONDICIONADO PERFEITO
METRO PASSEIO — METRO COPACABANA — METRO TIJUCA — PAX — RICAMAR — PALÁCIO HIGIENÓPOLIS
HOJE 1-4-6-8-10 HS. (PASSEIO: DESDE 12 HS.)
METRO-GOLDWYN-MAYER apresenta
STEWART GRANGER
HAYA HARAREET
O SÓCIO SECRETO
Proibido até 14 anos
O MÁXIMO EM SUSPENSE!
ADIADA PARA 2ª FEIRA-25, A ESTRÉIA DE "ATLÂNTIDA, O CONTINENTE DESAPARECIDO"!

A tragédia vergonhosa

Madrugada — Mister Eco

A TRAGÉDIA do circo esmaga, anula qualquer esfôrço de se escrever sôbre coisas fúteis. E seria demais. Pesada demais, cruel demais, estúpida demais. Não há como se libertar o pensamento dos que morreram e estão morrendo.

Somos assim. Ao impacto das catástrofes lembramo-nos das vítimas e lamentamos a sua má sorte. Para elas, tôda a solidariedade, o nosso confôrto, a nossa ajuda, a nossa piedade, o nosso próprio sangue.

Sob o pêso da tragédia desponta e cresce, se agiganta e se glorifica o nosso sentido de humanidade. Falta-nos, porém, nos tempos melhores, o respeito pela pessoa, pela gente, pela integridade do ser vivo. Não lhe preservamos a segurança e a irresponsabilidade administrativa não tem remédio.

Irresponsabilidade criminosa, tantas vezes reincidente e tantas vêzes impune, à espera de outras tragédias. O circo, sabe-se agora, não tinha condições de funcionamento. A sua cobertura era feita de material altamente inflamável mas funcionava com a necessária licença das chamadas autoridades competentes. Choramos então, e por isso, e pela desídia dos homens públicos, os nossos mortos. Homens, mulheres e crianças, às centenas, estão mortos. Principalmente, e em maior número, as crianças. Crianças mortas no circo.

Os homens, agora, põem as mãos na cabeça. Mas, agora? Falam de providências enérgicas e de inquéritos rigorosos. Mas, agora? Dão dinheiro, decretam calamidade pública, mostram-se constrangidos, apelam para o povo numa inversão de socorro e buscam um culpado que não seja dos quadros da administração. Mas, agora?

E muito tarde, senhores. Desgraçadamente, muito tarde. O país inteiro está amargurando e coberto de vergonha. Diante de si próprio e diante do mundo.

COMANDA

«SKINDÔ» será exibido em vesperais quinta-feira, sexta-feira e sábado, quando, à noite, encerrará a sua carreira no Golden-Room, e Mister Eco, finalmente, irá assistir ao espetáculo *** A môça Aparecida, discotecária do Texas, vai dando melhor «timing» à música do agradável bar do Leme, embora a sua tendência irrefreável para o «twist» e para o cha-cha-cha. *** Ainda que pareça incrível, numa das buates de Copacabana existe um baleiro por entre as mesas. Diz-se, porém, que o rapaz vende balas e bombons bem diferentes. Pumegantes. *** Agora, com o afastamento definitivo de Djalma Ferreira, o Drink passou à direção geral de Luís Bandeira. *** E agradecimentos para os votos de boas-festas recebidos do locutor Corrêa de Araújo, de Mary & Haroldo — ela Marinho e êle Costa — das Irmãs Marinho por atacado, de Gastão Neves, o poeta da serra e do bar Blue Riviera. O mesmo, com os juros da gratidão, para vosmecês todos.

CARTAZ

TEATROS

COPACABANA (37-1818) — "Você Pode Ser um Assassino". Comédia de Alfonso Paso. Com Susana Freyre.

●

RECREIO (22-6165) — "Um Vatapá Entre as Mulheres 22". Comédia musical. Com José Vasconcelos.

●

CARLOS GOMES (22-7581) — "O Negócio é dá no pé". Revista. Com Silva Filho, Grande Otelo e Vera Regina.

●

MAISON DE FRANCE (52-6678) — "Festival de Comédia". Pelo elenco do Teatro dos Sete.

●

JARDEL (25-8712) — "Nós de Quatro Pernas". Comédia de Nazareno Tourinho.

●

NACIONAL DE COMÉDIA (22-0367) — "O Dono da Casa". De José Wanderley e Dercy Rocha. Com Jaime Costa.

●

RIVAL (22-2721) — "E' na Base do Galo". Revista. Com Renata Fronzi.

●

DE BÔLSO (27-3123) — "A Mão do Belo Antônio". Com Dercy Gonçalves.

●

DO RIO (45-9021) — "Nó de Quatro Pernas". Comédia de Nazareno Tourinho. Com Ribeiro Fortes e Valdir Maia.

●

DA PRAÇA (27-3601) — "Os Fuzis da Senhora Carrar". De Bertolt Brecht. Com Teresa Raquel.

●

DA TIJUCA (28-1039) — "Procura-se Uma Rosa". De Pedro Bloch, Vinícius de Moraes e Glaucio Gil.

●

NIGHT AND DAY (42-7119) (Buate) — "Vive Les Femmes" e o "Modern-Ballet" de Marina e Alberto. Produção de Carlos Machado.

●

FRED'S (57-9789) (Buate) — "Copa Town". Um espetáculo da madrugada de Carlos Machado.

●

GOLDEN-ROOM DO COPACABANA (57-1818) (Buate) — "Skindô !". Espetáculo da madrugada. Com Mário Tavares e grande elenco.

CINEMAS LANÇAMENTOS

SÃO LUÍS — "Festival de Filmes Inéditos".

●

BRUNI — "A Dama da Madrugada" com Shirley Mac Laine (Paramount). (Censura livre). Horário: 2 — 4 — 6 — 8 e 10 horas.

●

IMPÉRIO — "A Cruz do Meu Destino" com Stewart Granger. Proibido até 14 anos. Horário: 2 — 4 — 6 — 8 e 10 horas.

●

METRO PASSEIO, METRO COPACABANA, METRO TIJUCA, PAX, RICAMAR e PALÁCIO HIGIENÓPOLIS — "O Sócio Secreto", (M. G. M.). Proibido até 14 anos. Filme policial com Stewart Granger. Horário: 2 — 4 — 6 — 8 e 10 horas.

●

PALÁCIO — "O Canalha" com Frankie Vaughan. Proibido até 14 anos. Horário: 2 — 4 — 6 — 8 e 10 horas.

●

ART PALÁCIO COPACABANA e ART PALÁCIO (Tijuca) — "No Tempo de Carlitos" com Charlie Chaplin. Censura livre.

●

VITÓRIA, MIRAMAR, MADRI e SANTA ALICE — "O Jôgo Proibido do Amor". Proibido até 14 anos, com Bob Hope. Horário: 2 — 4 — 6 — 8 e 10 horas.

●

PLAZA, ASTÓRIA, OLINDA e MASCOTE — "Aos 17 Anos Não se Chora". Proibido até 14 anos com Barbara Frei. Horário: 2 — 4 — 6 — 8 e 10 horas.

●

ÓPERA — "Couraçado Potemkin". Horário: 2 — 3,40 — 5,20 — 7 — 8,40 e 10,20 horas.

●

BRUNI (Copacabana), BRUNI (Senador Vergueiro) — "Cinderela Sem Sapato" com Jerry Lewis. Horário: 2 — 4 — 6 — 8 e 10 horas.

●

BRASÍLIA — "Sob Duas Bandeiras".

●

CAPITÓLIO — "O Diário Delator" com Larry Parker. Proibido até 14 anos.

●

FLORIANO, COPACABANA, POLITEAMA, AVENIDA, TIJUCA, MELO e BONSUCESSO — "O Sol Tornará a Brilhar".

●

ODEON, AZTECA, LEBLON, CARIOCA, MONTE CASTELO, ALAMEDA e ICARAÍ — "A Revolta dos Bárbaros". Proibido até 14 anos com Jack Palance.

●

PATHÉ e RIVIERA — "Agora ou Nunca" com Anna Karina. Proibido até 18 anos. Horário: 2 — 4 — 6 — 8 e 10 horas.

●

ROXY — "Do Outro Lado, o Pecado". Proibido até 14 anos com Cary Grant. Horário: 2 — 4 — 6 — 8 e 10 horas.

Natal é motivo de penteado

Em prosseguimento à programação da "Feira de Natal", promovida pelo DIARIO CARIOCA no Super Shopping Center de Copacabana, realizou-se ontem, um desfile de penteados, com motivos natalícios. Numeroso público afluiu ao local onde aplaudiram modelos de dois grandes salões da cidade, Turiba e Egidio's. Na "Feira", estava também, o conhecido Paulo Ferraz, "o desenhista a jato", que em poucos minutos fêz vários "retratos" de pessoas presentes. Na foto, da esquerda para a direita, os modelos Elizíete, Janet, Cristina, Jeanet, Glória, Quite e Vera Lúcia, que foram aplaudidas na noite de ontem.

LICEU IMPÉRIO
ENSINA-SE CORTE COSTURA
CONFECÇÃO DE CINTOS PLISSADOS
ACEITAM-SE ENCOMENDAS DE MOLDES
Largo de São Francisco, 26 12.º and. - Grupo 1.220
Ed. Patriarca - Tel.: 43-4284 - das 15 às 17 horas

QUEDA DOS CABELOS
JUVENTUDE ALEXANDRE
DA VIDA E VIGOR

Sukarno mobiliza: vai invadir a Nova Guiné

JACARTA — WASHINGTON — Após ordenar às fôrças armadas que icem a bandeira indonésia na Nova Guiné Holandêsa (Irian Ocidental), o presidente Amadeo Sukarno pediu, ontem, aos 90 milhões de habitantes da Indonésia, que se "mobilizem" para "libertar" aquela possessão do colonialismo flamengo.

Sukarno falou diante de cêrca de um milhão e meio de pessoas, reunidas na localidade montanhosa de Yogyakarta e suas declarações foram tomadas, em Washington, como resposta à carta que o presidente Kennedy lhe enviara, pedindo moderação no conflito com a Holanda, pela posse da Nova Guiné.

PIOR DO QUE GOA

Funcionários do Departamento de Estado disseram, ontem, que a explosão de uma guerra entre a Indonésia e a Holanda traria mais perigo para a paz mundial do que o conflito entre Portugal e a Índia, em tôrno de Goa.

Êsses mesmos funcionários chamaram a atenção para o fato de que Sukarno não se referiu à data ou época em que pretende realizar a invasão à Nova Guiné, deixando no ar a ameaça de uma operação — surprêsa.

O govêrno holandês comunicou a Sukarno sua disposição de negociar uma solução amistosa para a controvérsia entre os dois países. O anúncio foi feito pouco depois de o Ministério das Relações Exteriores de Haia tomar conhecimento da ordem do chefe do govêrno de Jacarta.

O Ministério do Exterior, que deu a conhecer a reação do govêrno holandês à atitude de Sukarno, comunicou, entretanto, a Holanda dispõe de um efetivo de cinco mil homens, além da aviação e da armada, prontos para rebater, a qualquer momento, qualquer agressão da Indonésia na Nova Guiné Holandesa. — (UPI).

IAPB vai comprar Hospital

O Departamento Nacional da Previdência Social aprovou, ontem, a proposta de compra do Hospital da Sul-América pelo Instituto dos Bancários, pela importância de 440 milhões de cruzeiros.

O DNPS, que acompanhou o voto do relator do processo, conselheiro Dante Pelacani, submeterá agora a sua decisão ao presidente João Goulart, a quem caberá a última palavra sôbre o assunto.

CONDIÇÕES

O Hospital da Sul-América deverá ser adquirido pelo Instituto dos Bancários à vista, de vez que essa autarquia se encontra em condições financeiras que lhe permitem realizar a operação, mas, será utilizado em regime de comunidade com os outros institutos de previdência.

Segundo decisões tomadas pelo DNPS, o Hospital da Sul-América deverá servir ùnicamente paar casos de cirurgia especializada e só receberá pacientes devidamente preparados para os atos cirúrgicos, pelo ambulatórios de outros hospitais, de modo a permitir que a média de permanência seja mínima.

INDEPENDÊNCIA

O estabelecimento deverá ser pôsto a funcionar sob administração e direção permanentes da equipe de especialistas em administração com absoluta independência no âmbito de suas atribuições.

O IPAI, IAPFESP e IAPC contarão, no nôvo Hospital do IAPB, com 50 leitos para atender a todos os beneficiários do país, dentro das especialidades especificadas.

HOMOLOGADO AUMENTO DE AERONAUTAS

Foi homologado ontem, no Ministério do Trabalho, o acôrdo salarial dos aeronautas, que estabelece o aumento de 45%, com teto de Cr$ 40.000,00, incidente sôbre o produto do trabalho do pessoal da aviação até 60 horas de vôo ou seu equivalente em quilômetros. A vigência será a partir do próximo dia 1º de janeiro com prazo de um ano sôbre as bases do último acôrdo salarial assinado em 22-12-60.

Celso quer criar mais 2 ginásios

NITERÓI — O governador Celso Peçanha enviou mensagem à Assembléia Legislativa propondo a criação de dois ginásios oficiais, um no bairro do Barreto e outro em Icaraí.

A proposição, que já recebeu pareceres favoráveis das Comissões de Servidores e de Educação, deverá ser apreciada na sessão do próximo dia 26, que marcará a reabertura dos trabalhos legislativos.

O ginásio do Barreto terá a denominação de Professor Everardo Backheuser; e o de Icaraí, de Alcebíades Peçanha.

RESTAURANTE OUVIDOR 12 TEL.: 31-2301
A CABAÇA GRANDE
A Casa Das Peixadas

Entrega de diplomas

Em cerimônia realizada, no auditório do Centro de Estudos do Hospital dos Servidores do Estado, foi procedida a entrega de diplomas de pós-graduação dos médicos-residentes no HSE. O ato contou com a presença de altas personalidades, entre as quais o representante do ministro do Trabalho, dr. Paulo Lacerda, o presidente do IPASE, dr. Milton Bolivar e o dr. Raimundo Brito, diretor do hospital, visto no flagrante quando fazia uso da palavra, destacando a importância daquela reunião para o ensino médico e para a assistência hospitalar do pais

POLITICA NOS ESTADOS

Campanha sucessória começará amanhã: SP

SAO PAULO — O sr. José Bonifácio iniciará, amanhã, sua campanha politica com vistas à sucessão do governador Carvalho Pinto. Participará de concentrações populares na Freguesia do Ó e em São João Climaco.

O governador Carvalho Pinto anunciou que comparecerá à inauguração da campanha do Secretário da Agricultura. No discurso inaugural, o sr. José Bonifácio dirá que é contrário à eleição indireta (parlamentarismo) em São Paulo.

PDC

Nas reuniões que realizam em Taubaté, para preparar o Encontro Nacional, os pedecistas aprovaram: 1 — envio ao Congresso de dois projetos de emenda à Constituição Federal, definindo a desapropriação de terras por interêsse social e dando competência aos Estados; 2 — anteprojeto que configura o abuso do poder econômico; 3 — criação de comunidades de propriedades; 4 — condenou tanto o latifúndio como o minifúndio; 5 — reconheceu a urgência de estender-se ao homem do campo a legislação trabalhista. O governador Nei Braga, do Paraná, e o sr. João Carlos Meireles, secretário-geral do Diretório Regional do PDC, foram os relatores das matérias.

RIO GRANDE

PÔRTO ALEGRE — Comissão interpartidária, formada de representantes do PSD, UDN, PDC, MTR e PL, vai coordenar os entendimentos entre as diversas correntes políticas, tendo em vista a sucessão estadual. Reunião nesse sentido se realizou no Gabinete da Presidência da Assembléia Legislativa, prolongando-se até à madrugada.

PACIFICAÇÃO

O sr. Naio Lopes de Almeida, que vem realizando esforços para alcançar a pacificação política do Estado, regressou do Rio com a renúncia, por escrito, dos deputados federais Joaquim Duval, Clóvis Pestana, Daniel Faraco, Nestor Jost, Raimundo Chaves, Hermes Pereira de Sousa e Wily Froelich, aos seus cargos no Diretório Regional do PSD. — (Transpress)

Farerj vai elaborar anteprojeto agrário

NITEROI — Reunidos em Araruama, domingo, na I Concentração Rural Fluminense, com a participação de 659 agricultores, os dirigentes de 31 Associações Rurais do Estado decidiram recomendar à FARERJ que constitua um grupo de trabalho para elaborar um anteprojeto de reforma agrária consubstanciando o pensamento dos ruralistas fluminenses.

Segundo a resolução, os ruralistas fluminenses entendem que a reforma agraria não deve ser, apenas, simples divisão de terras, mas um meio de se aumentar a produtividade no campo. Por isso, o govêrno deve promover, além da divisão de terras, um programa de assistência educacional, técnica, financeira e social ao homem do campo.

A REUNIAO

Os trabalhos da I Concentração Rural Fluminense foram abertos pelo presidente da FARERJ, sr. Francelino França, que instalou os três grupos de trabalho do encontro, constituídos pelos srs. Colombo Etienne Arreguy, Halim Miguel e Ademar Azevedo, o primeiro; José Alípio Goulart, Iêda França e Sadi Pieren, o segundo; Linard M. Paiva, Roberto Martins e Robens Vieira Leite, o último.

Após os trabalhos dêsse grupo, o prof. Silvio Galvão, representante da Federação das Associações Rurais de São Paulo, fêz uma palestra sôbre Reforma Agrária, debatendo o problema com o Plenário. Em seguida, o vice-presidente da Confederação Rural Brasileira, sr. Edgar Teixeira Leite, entregou a "Medalha do Mérito Agrícola" aos ruralistas Francelino França, Sadi Pieren, Júlio Ferreira, José Carlos Santos, José Janotti e Darli Alves Branco.

A RESOLUÇÃO

Ao final do encontro, o Plenário aprovou as seguintes conclusões dos três grupos de trabalho:

1) A Reforma Agrária é imperativo da evolução universal que se fará de acôrdo com os princípios da classe rural. A Reforma Agrária deverá ser feita para a agricultura e com a agricultura.

2) Não se compreenderá a ausência da classe rural no magno problema, o que serviria para que elementos aproveitadores tomassem conta do campo de ação.

3) É urgentíssimo que todos os ruralistas se unam em tôrno de suas associações de classe, Federações e da Confederação Rural Brasileira com pontos-de-vista equacionados, a fim de poderem pressionar os Podêres Públicos no sentido de que êstes não se deixem empolgar pela exploração do assunto, fora da realidade rural.

4) Julgamos que a FARERJ deverá reunir com urgência um Grupo de Trabalho que apresente, logo a seguir, um anteprojeto de Reforma Agrária consubstanciando o pensamento da maioria dos rurícolas fluminenses. Êsse anteprojeto consagrará, entre outros, os seguintes princípios:

a) Reforma Agrária não significa simples divisão de terras. Deverá ser feita dentro dos preceitos constitucionais vigentes.

b) O objetivo final que interessa a todos, inclusive aos agricultores, não é o fracionamento da propriedade, mas o aumento da produtividade, para que o agricultor possa ter melhores condições de vida.

c) Êsse objetivo, exige que o govêrno, paralelamente à divisão de terras, inicie, imediatamente, uma verdadeira organização rural, em que se dê prioridade ao problema da educação rural, do crédito rural, da higiene e do saneamento, da assistência aos produtores, da introdução de técnicas modernas de trabalho e da assistência social ao agricultor e à sua família.

d) É preciso ter sempre em vista, que o objetivo é valorizar o homem, para que êste possa, com o seu trabalho, valorizar a terra.

e) A divisão deverá começar com as terras devolutas do próprio govêrno.

f) A seguir, o govêrno cuidará da forma de desapropriação das terras improdutivas.

Dentro dos princípios acima estabelecidos, os ruralistas fluminenses, unidos em tôrno da FARERJ, lutarão unidos e intransigentemente, para a obtenção de um sistema de organização agrária, que possibilite ao povo brasileiro, e, particularmente, aos que labutam na terra, uma vida condigna, humana e progressista, dentro das exigências da evolução histórica, em prol da paz social do mundo.

SÚMULA DE MINAS

Virgílio Távora: Jânio não voltará ao poder

BELO HORIZONTE — Depois de esclarecer que chefiou a campanha do sr. Jânio Quadros durante 10 meses, o atual ministro da Viação, sr. Virgílio Távora, afirmou em entrevista coletiva concedida à imprensa nesta capital que, no seu entender, "o ex-presidente deve uma explicação à Nação sôbre sua renúncia inesperada".

"Não acredito — prosseguiu — por outro lado, na sua volta ao poder, principalmente dentro do regime parlamentarista. À vida pública, poderá retornar o ex-presidente; ao mando do país, entretanto, acho muito difícil". O titular da Viação ainda falou sôbre o que chama de bom funcionamento do parlamentarismo, criticou a lei de remessa de lucros e lembrou o auxílio que sua Pasta dará a Minas Gerais.

GASTROENTERITE

Estatísticas da Secretaria de Saúde dão o índice alarmante de 56 pessoas mortas por gastroenterite, só na semana de 26 de novembro a 2 de dezembro.

Severas providências estão sendo tomadas, no sentido de diminuir o surto.

PISTOLEIROS

Foram presos pelas autoridades policiais de Nova Era dois conhecidos pistoleiros capixabas — Demitrio e Maurício Martins Cardoso — autores de vários crimes na cidade de Linhares, no Espírito Santo.

Com características sensacionais, as prisões movimentaram a população de Nova Era. Dentro de poucos dias será feito o recambiamento para o Espírito Santo.

GREVE

Securitários reunidos ontem à noite em seu Sindicato de classe, enviaram ultimatum aos seus patrões, exigindo 80 por cento de aumento, até os salários de 10 mil cruzeiros; 40 por cento para os excedentes, com aumento mínimo de oito mil cruzeiros. Como os empregadores já fizeram uma proposta diversa, espera-se a deflagração de greve geral da classe para dentro de poucos dias.

A viagem termina e você desce tranqüilo do avião, satisfeito com o serviço de bordo, satisfeito com a sóbria atenção dos comissários, descansado graças ao confôrto do vôo. A cidade é uma das muitas servidas pelo Lóide Aéreo. Você tem negócios urgentes a resolver. Encontros importantes a marcar. Telefonemas a dar. Precisa de uma máquina de escrever, papel, talvez até de um funcionário ou funcionária para ajudá-lo. Você pode contar então com o Lóide Aéreo. As nossas agências são o prolongamento de seus escritórios, de sua casa. Marque ali seus encontros de negócios ou sociais, utilize o nosso material de escritório e os nossos telefones. Servindo bem a você, na terra e no ar, o Lóide Aéreo prospera há 12 anos...

MARQUE SUA PRÓXIMA VIAGEM EM DC-6C, SERVIÇO DE LUXO

CABINE PRESSURIZADA, RADAR. EM DC-4, EQUIPADO COM RADAR, SERVIÇO ECONOMICO. EM C-46, VÔO TURISTA.

SOBRIEDADE • 12 anos • PROSPERIDADE •

Lóide Aéreo

ISTO É LÓIDE AÉREO:

12 quadrimotores equipados com radar, velocidades entre 400 e 500 K.P.H. (a Cia. que possui o maior número de quadrimotores do Brasil)

8 C-46, para 44 passageiros, velocidade de 330 K.P.H

1.398 funcionários de terra

184 funcionários de vôo

20 agências no país • em prédios próprios

19 estações de rádio • em prédios próprios

Oficinas de manutenção, laboratórios de revisão e recuperação de instrumentos de bordo, oficinas de recuperação de motores, instalados em prédios próprios da Companhia.

CONHEÇA-O MAIS ÌNTIMAMENTE... E ORGULHE-SE TAMBÉM DE SUA PROSPERIDADE!

* Peixoto de Castro na presidência do JCG. Memorial será entregue
* Big-Bôlo adiado para a primeira reunião do próximo ano
* Continua engavetado na C.C. pedido de aumento dos "segundos"

Pelo Miolo da Raia

Oscar Vareda

Suspenderam A. Santos. Duas corridas de castigo por ter prejudicado competidores montando BARBARA e HURLINGHAM. — O momento era ideal para mostrar que a CC jamais perdôa. Antes de tudo está o dever de julgar e punir sem olhar jaquetas ou nomes.

O grande espetáculo da disputa entre dois jóqueis foi truncado justamente no seu momento de climax. — A promoção notável que o turfe na Gávea teria neste fim-de-ano perdeu-se por um ato de simples rotina.

O público agora, depois desta, sabe realmente que não brincamos em serviço. Conosco é honestidade pura, dôa a quem doer. Devem estar pensando êles. Mas êles não conhecem o público. — E só por isto suspenderam Adalton Santos

Não existe um brasileiro nesta praça que depois de lêr as resoluções de segunda-feira não pense exatamente assim: — Já vi tudo. Êles suspenderam o Adalton porque estão de Ricardo até a alma...

Para que ninguém duvide da honestidade dos senhores comissários não era necessária esta medida. Ninguém duvida que os amigos são honestos. Porém por incrível que pareça o público agora é que passou a ter lá suas dúvidas. Paradoxo neste pensamento, mas é a verdade purinha.

NA BASE DO PARTICULAR: — A tipografia encarregada da preparação dos talões do BIG-BOLO não entregou o material encomendado em tempo. O Jóquei Clube Guanabara então mais uma vez adiou para a primeira corrida de 1962 o lançamento daquela ótima atração.

Notícia ontem divulgada aqui em absoluta primeira mão, hoje é confirmada plenamente. — O colegiado vai mesmo acabar. O JCG entrará no ano de 1962 no regime do presidencialismo.

Nada ainda resolvido em relação ao caso dos cavalariços. — Será bem possível que até sexta-feira próxima seja tudo devidamente esclarecido e aquêles profissionais voltem ao trabalho normal.

A reunião de amanhã na Gávea deverá transcorrer normalmente. — Os cavalariços puxarão os animais das cocheiras até o paddock, já que há muito ganham extraordinário para isto.

NA BASE DO MUITO PARTICULAR: — Na próxima sexta-feira uma comissão de elementos do colegiado do Jóquei Clube Guanabara irá até a residência do sr. Peixoto de Castro. — Entregarão àquele conhecido criador e proprietário, um abaixo-assinado pedindo que êle aceite a presidência do JCG. — O documento começou a circular na última quarta-feira na Ilha e já conta com inúmeras assinaturas.

Antônio Ricardo dificilmente perderá as estatísticas de jóqueis no Hipódromo da Ilha. Conta no momento com 17 vitórias contra 11 de Albenzio Barroso

Sòmente no fim dêste mês os treinadores por intermédio de sua associação entregarão à Comissão de Corridas do JCB, um apêlo para que seja revisto o caso GRÃO PRINCIPE em que o treinador Jorge Burioni foi suspenso pelo espaço de um ano.

Por outro lado a Comissão de Corridas ainda não deu a mínima resposta sôbre um ofício que lhe foi entregue há mais de um mês dos "segundos". Como sabem, êles pleitearam um aumento justíssimo na porcentagem sôbre os prêmios de 1% para 2%.

Uma pergunta à Comissão de Corridas do Jóquei Clube Guanabara já feita aqui e agora novamente lembrada. — Por que programar sete páreos nos programas de quarta-feira quando a situação atual comporta perfeitamente oito carreiras?

Está sendo aguardada com vivo interêsse a exibição da égua ARQUIMOÇA inscrita no terceiro páreo de amanhã na Gávea. Ricardo insistiu na montaria e dizem os técnicos que a bichinha melhorou uma barbaridade. — Vamos conferir.

Falar em Ricardo. — Hoje êle resolveu barrar COLUNATA no quarto páreo da Ilha para montar TROPEIRA. — Resta esperar para vêr se o rapaz está com a razão.

Já resolvido. — Não haverá corrida dia de Natal na Ilha. — Na próxima semana teremos então duas reuniões. Quarta-feira, dia 27 e sexta-feira, dia 29.

Sábado na Gávea

O JCB organizou o seguinte programa para a próxima sabatina no Hipódromo da Gávea:

1º páreo — às 14,00 — 1.500 metros — Cr$ 140.000,00 — (Grama).

ks.
1—1 Sister .. 57
2 Undecima .. 57
2—3 Judy .. 57
4 Aristocracia .. 57
3 Long Line .. 57
6 Muki .. 57
Golca .. 57
4 Jomba .. 57
9 Etoile d'Amour .. 57
10 Jane Eyre .. 57

2º páreo — às 14,30 horas — 1.000 metros — Cr$ 170.000,00 — (Grama).

ks.
1—1 Flora Bambina .. 56
2 Mickey .. 56
2—3 Poesia .. 55
4 Marqueza .. 56
3—5 Ira .. 56
6 Rugina .. 56
4—7 Párvula ..
8 Ondina ..
9 Iluna .. 56

3º páreo — às [illegible] horas — 1.400 metros — Cr$ 140.000,00.

ks.
1—1 Quambelle .. 56
2 Lonely .. 57
2—3 Giant Star .. 57
4 Alejá .. 57
3—5 Guerilla .. 57
6 Querida .. 57
4—7 Andajá .. 57
8 Meridiana .. 57

4º páreo — às 15,35 horas — 1.300 metros — Cr$ 170.000,00 — (Variante).

ks.
1—1 Bolada .. 58
2 Bigna .. 59
2—3 Bizarria .. 58
4 Valeska .. 56
3—5 Rosalba .. 56
6 Risha .. 56
7 Bagata .. 56
4—8 Violon d'Or .. 56
9 Idalia .. 56
" Miss Spider .. 56

5º páreo — às 16,05 horas — 1.400 metros — Cr$ 170.000,00 — "José Eduardo de Macedo Soares" — (Handicap Especial)

1—1 Fuji-Yama .. 55
2—2 Tender .. 52
3—3 Damon .. 52
4 Pimpinela Escarlate .. 49
4—5 Galileu .. 51
6 Nectar Dourado .. 50

6º páreo — às 16,35 horas — 1.400 metros — Cr$ 140.000,00.

ks.
1—1 Alpes .. 57
2 Mamburé .. 57
2—3 Tio Valentim .. 57
4 Atis .. 57
3—5 Agadirb .. 57
6 Urdil .. 57
4—7 Barco .. 57
8 Pargo .. 57

7º páreo — às 17,10 horas — 1.600 metros — Cr$ 120.000,00 — (Betting).

ks.
1—1 Icanga .. 55
2 Fregonese .. 56
3 Kanagava .. 58
2—4 Conciliação .. 56
" Apollonia .. 54
5 Kateça .. 54
3—6 Estancia .. 56
7 Zeugma .. 58
" Zizia .. 56
8 Zulmira A (*) .. 56
4—9 Tropetra .. 56
10 Tá Boa .. 56
11 Patinete .. 54
12 Ilea .. 54
(*) ex-Vertigem.

8º páreo — às 17,45 horas — 1.600 metros — Cr$ 120.000,00 — (Betting).

ks.
1—1 Sada .. 58
2 Pecado .. 50
3 Risón .. 58
2—4 Palospovos .. 54
5 Betsegarden .. 56
6 Dinu .. 54
3—7 Zio .. 58
8 Zogai .. 51
9 Zé Curiboca .. 55
10 Bronzeado .. 54
4-11 Volpone .. 58
12 Estilhaço .. 55
13 Belo Antônio .. 56
14 Silicon .. 58

9º páreo — às 18,20 horas — 1.300 metros — Cr$ 170.000,00 — (Betting) — (Variante).

ks.
1—1 Hempo .. 58
2 Zé Aranha .. 56
2—3 Riobaldo .. 56
4 Lage .. 56
3—5 Actium .. 56
6 Bon Garçon .. 56
7 Bey .. 56
4—8 Burlif .. 56
9 Bólido .. 56
10 Linharense .. 56

Lá vão êles

1.º PAREO — Carreira em que tudo pode acontecer. Destacamos DOURAK que cada vez enfrenta turma mais fraca e tem hoje uma oportunidade das melhores para vencer. Enfrenta EAGLESS que vem de fácil triunfo na Ilha e seguiu bem estando em condições de repetir. Dos outros AGARTHA foi segundo e está firme, sendo o melhor azar. TUNQUELEN no placê.

2.º PAREO — MAÇARICO está bem situado na turma e em codições de confirmar agora. OUROBOA, mostrando tudo o que sabe, aparece com possibilidades seguras de êxito. EXATO tirou terceiro outro dia e deverá aparecer novamente entre os primeiros. GATA AZUL, não tendo hemorragias, pode pregar uma falseta. Ôlho!

3.º PAREO — GINKANA retorna em boas condições e encontra adversárias que regulam com suas possibilidades. Lutará contra BAGATA que vem de atuação regular na Gávea e melhorou. MINHA MORENA atropelava forte na última e está em condições de ser lembrada agora como o melhor azar da competição.

4.º PAREO — COLUNATA reapareceu domingo, na Gávea, e, correndo na ponta, somente foi alcançada nos últimos instantes pela CARBONIFERA e PRISTINA. Ganhou mais aguerrimento e agora pode tomar a vanguarda e acabar com o páreo. BREAST PLAYT ficou na mesma turma que venceu, um pouco mais pesada. Anda tinindo e sem surprêsa pode repetir. TROPEIRA, a preferência do Ricardo no pareo, fêz "forfait" na Gávea, preferindo êste páreo. Sinal de que há fé. Ótimo azar. ITURBI, conseguindo largar, é a bomba da competição.

5.º PAREO — SAVARIN nos agradou bastante quando na última noturna foi ótimo terceiro. Encontra boa oportunidade hoje. SIAM não confirmou e esperam ampla reabilitação hoje com pule compensadora. PERNAMBUCO encontrou novamente sua melhor forma e perfila-se como um azar tentador. Na pista leve KUBELIK vai atropelar. Tinha bom trabalho e na pesada não confirmou. Para quem gosta de placê, ainda os nomes de JUNGLE CRIER e DIRIGIVEL, êste último, principalmente, se chover.

6.º PAREO — Reaparece na conta a ligeira FINELY. Levada com muita fé pela distância, pista e pelas adversárias que terá pela frente. ALCA venceu na Ilha bonito pareo e será inimiga. FAMA também neste percurso é atrevida. CARBONIFERA, com um pêso pluma, não pode ser esquecida para os que gostam de placê.

7.º PAREO — SUNRED, pela última, é fôrça. Perdeu lá em cima para BOREALIS com o jóquei dêste último aplicando um pouco de malícia. GEPETO volta bem e não fôsse um animal manhosão poderia mesmo merecer nosso voto. GUERLIN melhorando de corrida para corrida, e, na última, na Gávea, já apareceu para animar atropelando no início da reta. E' perigoso. Dos outros NESPIEL também mostrando progressos para os que gostam de placê.

Os três melhores de hoje na Ilha: COLUNATA — SAVARIN — SUNRED.

DC aponta os melhores

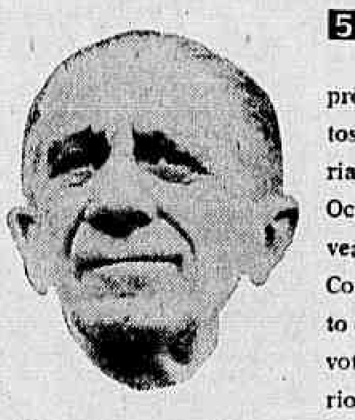

5 Edgar Pereira Braga é o noso focalizado de hoje. — Também escolhido para participar da comissão dos dez aceitou prontamente, tendo inclusive já entregue a relação dos seus votos. — Figura bem conhecida no turfe carioca como proprietária e diretor dos mais eficiente do Jóquei Clube Brasileiro. — Ocupou até bem pouco tempo a direção do Hipódromo da Gávea e ùltimamente empresta sua competência a Comissão de Corridas. — Frequentador assíduo das carreiras e ocupando pôsto chave para um bom julgamento, está assim a vontade para votar com tranquilidade, apontando os melhores do turfe carioca na temporada de 1961.

J. Tinoco: Zé Curiboca é a minha melhor montaria

Tenho três montarias para amanhã (hoje) na Ilha, disse Jobel Tinôco à reportagem do DC. Ouroboa, Zé Curiboca e Namorado, mas não posso destacar nenhuma, pois as carreiras estão equilibradas.

FIM DE ANO MELHOR

Tinoco "desencabulou" na Ilha, conduzindo o cavalo Hervão de ponta a ponta, e sábado na Gávea lançou Huesca no momento exato para obter expressiva vitória sôbre Intrometida, "quebrando" a resistência da adversária.

— Eu estava bem calmo nas matinais, quando Júlio de Aquino convidou-me para montar Hervão no Jóquei Clube Guanabara. Eu não tinha trabalhado o cavalo, e não sabia sua forma atual. Galopei-o e vi que tinha possibilidades. Na primeira dei um azar infernal, perdendo no "Photochart" para Xerém. Na apresentação seguinte, o filho de Miraglo ganhou com autoridade de ponta a ponta, tendo eu conseguido a primeira vitória do Hipódromo da Ilha. Sábado passado, venci com Huesca, mantendo-a na expectativa para uma atropelada curta. Garanti o Natal, e vou fazer fôrça para forrar o fim do ano, disse sorrindo.

MAÇARICO É ADVERSÁRIO

— O principal adversário de Ouroboa no 2.º páreo de amanhã (hoje) é Maçarico, mas Gata Azul também pode ameaçar. A minha vem de duas colocações com Carlinhos Morgado e pode figurar com destaque, embora a tarefa não seja fácil.

HÁ FÉ EM ZÉ CURIBOCA

Os responsáveis por Zé Curiboca aguardam confiantes o momento do páreo, certos de que o pupilo de Antônio Barbosa reúne possibilidades de êxito.

— Se conseguir derrotar Breast Playd, Colunata ou mesmo Tropeira, o meu pode subir no placar.

SUNRED É FÔRÇA

No último páreo, Tinoco ficou com a montaria de Namorado, barrado por Ricardo para conduzir Sunred.

— A carreira está mais forte para Namorado, mesmo o pupilo de Olimpio Pinto sendo ligeiro e atrevido. A fôrça é indiscutivelmente Sunred, não devendo ser esquecida a dobradinha 11 com Nespiel. Namorado pode ser indicado num placê.

Turfe em marcha

1 Antônio Ricardo será o jóquel de Clorito no Prêmio "José Calmon", prova central de domingo na Gávea. O filho de Cadir, no govêrno do freio catarinense, passou a volta fechada em 147" e fração, sem preocupação de tempo, mas revelando boa forma.

2 Os próprios ricardistas não gostaram da suspensão de Adalton Santos pela C.C. Acham que a vitória final do recordista sul-americano terá seu brilho empanado por uma decisão estapafurdia. Queriam o triunfo do freio, mas numa disputa limpa, sem favorecimentos.

3 Estiveram ontem no Hipódromo, trabalhando, o treinador José Salustiano da Silva e os jóqueis Francisco Maia e José Silva, que estiveram no Paraná, por ocasião da disputa do 1.º Derby Sul-Brasileiro, montando Báculo e Alexander.

4 Ontem, bem cêdo, foi embarcado para São Paulo o craque Baronet, que ficará alojado nas cocheiras de Manoel Cavalheiro. Paulo Morgado informou à reportagem que Arlequim não vai mais, permanecendo na Gávea.

5 Treze pótros tiveram suas inscrições confirmadas no G. P. "Lineu de Paula Machado" a ser disputado domingo em Cidade Jardim, na distância de 2.000 metros e dotação de Cr$ 500.000,00. O campo ficou assim formado: Gabarí, Pantheon, Jaller, Bojar, Ortile, Bailarico, Bossuet, Kronprinz, Sing-Sing, Albeniz, Baclavo, Barol e Bandar.

6 Alma de Gato fracassou no 1.º páreo de domingo, por ter sido acometida de insolação, informou o treinador Racine Barbosa.

7 O pôtro Ciclone, filho de Sayani e Jomba, de propriedade do Stud Peixoto de Castro, passou à responsabilidade de José Luís Pedrosa.

8 O mesmo Zé Luís informou que a parelha Alca-Arge, tem chance positiva hoje na Ilha. Tanto a pilotada de Adalton como a filha de Swallow Tail vão subir no placar, revelou o treinador revelação.

9 Os "forfaits" conhecidos para a reunião de logo mais, são os seguintes: Precious, Big Fool e Pena Branca no 2.º páreo, Le Garçon, Ilca e Pilar no 4.º, Gândulo e Landau no 5.º, Javaneza no 6.º e Monteimperial e Areal no 7.º e último páreo.

HOMENAGEADO GRANDE TURFISTA

O quinto programa de corridas do sábado próximo no Hipódromo da Gávea terá a denominação de dr. José Eduardo Macedo Soares. E' uma homenagem que anualmente é feita pelo Jóquei Clube Brasileiro a êsse ilustre jornalista que como congressista e como homem de imprensa tem assinalados serviços prestados ao turfe nacional.

DC-aponta

Páreos		Duplas
1.º	DOURAK — EAGIESS — AGARTHA	13
2.º	MÁÇARICO — OUROBOA — EXATO	24
3.º	GINKANA — BAGATA — MINHA MORENA	14
4.º	COLUNATA — BREAST PALYT TROPEIRA	14
5.º	SAVARIN — SIAM — PERNAMBUCO	24
6.º	FINELY — ALCA — FAMA	24
7.º	SUNRED — GEPETO — GUERLIN	14

Domingo na Gávea

Êste é o programa que será disputado domingo próximo no Hipódromo da Gávea:

1.º páreo — às 14,00 horas — 1.600 metros — Cr$ 170.000,00

ks
1—1 Babão .. 56
2—2 Xamete .. 56
3 Muslo .. 56
3—4 Bar .. 56
5 Anavion .. 56
4—6 Camboim .. 56
7 Rapto .. 56

2.º páreo — às 14,30 horas — 2.000 metros — Cr$ 200.000,00 — Prêmio "José Calmon"

ks
1—1 Clorito .. 54
2—2 Relnos .. 54
3—3 Zumbo .. 61
4 Máximo .. 61
4—5 Ibérius .. 54
" Kilpar .. 52

3.º páreo — às 15,00 horas — 1.600 metros — Cr$ 170.000,00

ks
1—1 Borda .. 56
2—2 Karachi .. 56
3 Garapa .. 54
3—4 Roseclair .. 56
5 Revenge .. 56
4—6 Oretama .. 54
7 Sizigia .. 56

4.º páreo — às 15,35 horas — 1.500 metros — Cr$ 140.000,00

ks
1—1 Ready .. 57
2 Areal .. 57
2—3 El Rei .. 57
4 Suliman .. 57
3—5 Lacon .. 57
6 Furor .. 57
4—7 Elétrico .. 57
8 Achalay .. 57

5.º páreo — às 16,10 horas — 1.000 metros — Cr$ 170.000,00 — (BETTING)

1—1 Bluejeans .. 56
2 Bulos .. 56
3 Ke-Ir .. 56
2—4 Good Drink .. 56
5 Constellation .. 56
6 Forest Hills .. 56
3—7 Montpellier .. 56
8 Eucalipto .. 56
9 Potássio .. 56
4-10 Meu Neguinho .. 56
11 Onix .. 56
12 Royal Hawaian .. 56
13 Beltegeus .. 56

6.º páreo — às 16,45 horas — 1.300 metros — Cr$ 140.000,00 — (BETTING)

1—1 Alone .. 57
2 Agalari .. 57
3 Angoleme .. 57
2—4 Diabo Vermelho .. 57
5 Kamakura .. 57
6 Nesper .. 57
3—7 Querelleur .. 57
8 Guerlain .. 57
9 Cezê .. 57
10 Cipó .. 57
4-11 Gepeto .. 57
12 Bauru .. 57
13 Coqueiro .. 57
14 Vanidoso .. 57

7.º páreo — às 17,20 horas — 1.400 metros — Cr$ 140.000,00 — (BETTING)

1—1 Logan .. 57
2 Apilo .. 57
4 Eperlano .. 57
3—5 Acapu .. 57
6 Quarante .. 57
7 Saltador .. 57
4—8 Estol .. 57
9 Rumboso .. 57
10 Foguete .. 57

APRONTOS DE ONTEM NA GÁVEA

Estiveram em ação na manhã de ontem, no Hipódromo da Gávea, vários animais inscritos na corrida noturna de amanhã. Eis a relação dos apronfos anotados em pista de areia leve:

1º Páreo:
FAGUEIRO, D. Moreira — 600 em 38"3/5.
TENACE, A. O. Silva — 360 .. em 22"3/5.
GRÃO CALIFA, A. Ricardo — 360 em 23".
DON METRALHA, J. Corrêa — 360 em 21"3/5.
LAMPEÃO, J. Silva — 360 em 22"2/5.

3º Páreo:
ISOLDE, A. Azevedo — 800 .. em 55".
DAUPHINE GASTAL, J. Tinoco — 800 em 50"2/5.
ARQUIMOÇA, A. Ricardo — 800 em 51"

4º Páreo.
CYLON, A. Olivares — 800 .. em 50".
AJAX, A. Barroso — 800 em 53".
TALON, J. G. Silva — 800 em 54"3/5.
JAVANEZA, J. Sousa — 600 em 37"2/5.

5º Páreo:
CYRNOS, A. Reis — 600 em 42".
JEROBIAR, J. Portilho — 360 .. em 23".
JEALOUS, C. Sousa — 600 .... em 38".

6º Páreo:
GORGORANO, A. Santos — 360 em 22"2/5.
SARAVANDO, A. G. Silva — 600 em 38".
URURAI, L. Diaz — 700 em .. 43"3/5.

7º Páreo:
TUYUTY, J. Portilho — 600 em 36"3/5.
AMOUR, P. Fernandes — 700 em 43"1/5.
KLANG, A. Barroso — 600 em 37"2/5.
KING RAO, D. Neto — 600 .. em 37".
DARDOWELL, A. Santos — 600 em 37"2/5.

Sunred tem tudo para vencer

Volta a competir esta tarde no Hipódromo da Ilha, como a melhor indicação do último páreo do programa, o cavalo Sunred. Após conseguir aplaudido êxito, perdeu um páreo incrível para Borealis, nos últimos instantes, quando, pelo desenrolar da corrida, poderia ter sido o ganhador. Hoje deverá dar forra aos seus apostadores, pois enfrenta adversários pràticamente iguais aos da última e seguiu tinindo, estando numa distância do seu inteiro agrado. Daí o nosso destaque para Sunred, indicação segura desta tarde nas corridas da Ilha.

NOSSOS INFORMES PARA HOJE NO GUANABARA

1.º Páreo — 1.600 metros — Cr$ 100.000,00 — às 13,30 — Recorde: 99"5 Galbion

Animais — Jóqueis — Pêso		Treinadores	Performances	Tempo
1—1 Eagless, J. Souza	54	C. Ferreira	1º de Jamoy — Bobinha	1.500 98"2/5 NL
2 Elsener, J. Martins	56	J. Lourenço	6º " Kerean — Agartha	1.400 91"1/5 IL
2—3 Agartha, D. Neto	56	R. Costa	2º " Kerean — Tunquelen	1.400 91"1/5 IL
4 Minguito, J. Quintanilha	56	W. Freitas	5º " Marotão — Agartha	1.200 78"3/5 IM
3—5 Dourak, O. Machado	58	J. Orellana	5º " Juciry — Kerean	1.000 63"1/5 IP
6 Huy I, I. Souza	56	P. Santos	9º " Miss Elegante — Jamoy	1.000 63"1/5 IP
4—7 Castor, A. Pinheiro	56	E. Coutinho	Uº " Kerean — Agartha	1.400 91"1/5 IL
8 Tunquelen, P. Gomes	52	G. Ulloa	3º " Kerean — Agartha	1.400 91"1/5 IL
" Cardo, A. Barroso	56	G. Morgado	5º " Kerean — Agartha	1.400 91"1/5 IL

2.º Páreo — 1.600 metros — Cr$ 120.000,00 — às 14,10 — Recorde: 99"5 Galbion

Animais — Jóqueis — Pêso		Treinadores	Performances	Tempo
1—1 Exato, S. Cruz	56	J. Coutinho	3º de Judiciária — Lorette	1.200 77"3/5 NP
2 Precious, Não corre	52	F. Schneider	8º " Lampeão — Judiciária	1.000 63"3/5 NE
2—3 Ouroboa, J. Tinoco	54	G. Ulloa	4º Frappant — Esquimó	1.000 62"1/5 IP
4 Labatout, J. Martins	56	A. Souza	6º " Le Garçon — Frater	1.300 83"2/5 NL
3—5 Big Fool, Não corre	52	A. Madureira	3º " Frappant — Esquimó	1.000 62"2/5 IP
6 Pibe, F. Madalena	56	F. Madalena	7º " Valparaiso — Silicon	1.400 90"1/5 IP
4—7 Maçarico, L. Acuna	56	O. Gatti	6º " Iturbi — Drible	1.000 64"1/5 AP
8 Gata Azul, O. Machado	54	W. Aliano	5º " Ourobriga — Teimosa	1.300 84" NM
9 Pena Branca, Não corre	50	E. Cardoso	6º " Judiciária — Lorette	1.200 77"3/5 NP

3.º Páreo — 1.200 metros — Cr$ 170.000,00 — às 14,50 — Recorde: 73"6 Tio Valentim

Animais — Jóqueis — Pêso		Treinadores	Performances	Tempo
1—1 Ginkana, A. Bolino	56	Exp. Coutinho	6º de Banza — Gusa	1.400 88"2/5 IL
2 Girouette, D. Neto	56	A. Morales	Uº " Angi — Huesca	1.000 60" GL
2—3 M. Morena, D. Silva	56	J. Lourenço Fº	3º " Gusa — Bombordo	1.400 91"1/5 AP
4 Iluna, J. Baffica	56	M. Mendes	Uº " Huesca — Intrometida	1.300 84"1/5 AL
3—5 Fiona, O. Machado	56	G. Ulloa	Estreante	—
6 Birsa, R. A. Pinto	56	A. Pinheiro	4º " Gusa — Bombordo	1.400 91"1/5 AP
4—7 Novata, W. O. Silva	56	W. O. Silva	7º " Gusa — Bombordo	1.400 91"1/5 IP
" Bagata, J. G. Silva	56	W. O. Silva	Estreante	—

4.º Páreo — 1.400 metros — Cr$ 120.000,00 — às 15,30 — Recorde: 85"6 Tuchaua

Animais — Jóqueis — Pêso		Treinadores	Performances	Tempo
1—1 B. Playd, L. Vaz	58	W. Aliano	1º de Mondo — Volpone	1.600 104" IP
2 Granadera, J. Souza	52	M. Ytrillo	3º " Conciliação — Apollonia	1.300 79"3/5 GL
2—3 Zé Curiboca, J. Tinoco	56	A. Barbosa	7º " Alight — Gelboé	1.200 76"3/5 AP
4 Le Garçon, Não corre	54	W. P. Meireles	8º " Imbuida — Conciliação	1.200 78"1/5 AP
5 Iturbi, C. R. Carvalho	54	M. Sales	8º " Alight — Gelboé	1.200 76"3/5 AP
3—6 Tropeira, A. Ricardo	54	G. Ulloa	6º " Tarma — Canoa	1.300 81"1/5 NL
7 Jordanito, J. Quintanilha	56	N. M. Silva	5º " B. Playd — Mondo	1.600 104" IP
8 Ilca, Não corre	52	M. Mendes	8º " Zana — Fauvette	1.300 81"4/5 AL
4—9 Gay Love, S. Cruz	52	R. Silva	1º " Frater — Don Metralha	1.300 93"2/5 NL
10 Colunata, A. M. Caminha	56	J. Attianesi	4º " Carbonifera — Pristina	1.000 62"1/5 NL
" Pilar, Não corre	54	J. Attianesi	3º " Carbonifera — Zana	1.000 62"2/5 AL

5.º Páreo — 1.600 metros — Cr$ 100.000,00 — às 16,10 — Recorde: 99"5 Galbion

Animais — Jóqueis — Pêso		Treinadores	Performances	Tempo
1—1 Kubelik, P. Lima	56	O. F. Reis	5º de Comanche — Joolin	1.600 104"2/5 IM
2 Devoto, A. M. Caminha	52	B. Carvalho	7º " C. Dior — Dirigível	1.600 105" NE
3 Vingo, L. Santos	58	W. Costa	6º " T. Blond — Ururai	1.300 82"1/5 NP
" King Day, J. Ramos	54	G. Dallas	8º " T. Blond — Ururai	1.300 82"1/5 NP
2—4 Savarin, A. Dorneles	56	A. P. Silva	3º " T. Blond — Ururai	1.300 82"1/5 NP
5 Jungle Crier, J. Barros	54	L. Meszaros	1º " Al Mansur — Tio Rainha	1.400 91"2/5 IM
" Alno, L. Acuna	58	O. Gatti	8º " K. Rao — Pernambuco	1.300 83"2/5 NP
6 Mustafá, D. Neto	54	D. Cassas	3º " K. Rao — Horário	1.400 89"1/5 IP
" Gandulo, Não corre	56	O. Pinto	4º " Tio Paulo — Usinga	1.200 75"1/5 IP
3—7 Dirigível, J. Martins	56	A. Souza	2º " C. Dior — Karuman	1.600 105" NE
8 Pernambuco, O. Machado	54	W. Piotto	2º " K. Rao — Don Maurício	1.300 83"2/5 NP
" Karuman, J. Santos	56	W. G. Oliveira	3º " C. Dior — Dirigível	1.600 105" NE
9 Obediente, A. Azevedo	58	J. Perez	5º " Ted — Earl	1.300 79"2/5 GL
" Itapagé, G. Oliveira	52	C. Nunes	4º " J. Crier — Al Mansur	1.400 91"1/5 IM
4-10 Siam, A. Ricardo	54	M. Mendes	6º " K. Rao — Pernambuco	1.300 83"2/5 NP
11 Egira, A. Barroso	52	J. Carrapito	7º " Arrudinha — Kina	1.600 102"1/5 NL
" Landau, Não corre	56	S. d'Amore	Uº " T. Blond — Ururai	1.300 82"1/5 NP
12 Cantineiro, J. Quintanilha	54	H. Cunha	11º " Los Andes — Siam	1.300 82"2/5 NM
" Titanico, O. Azeredo	56	P. Santos	11º " C. Dior — Dirigível	1.600 105" NE

6.º Páreo — 1.200 metros — Cr$ 170.000,00 — às 16,55 — Recorde: 73"6 Tio Valentim

Animais — Jóqueis — Pêso		Treinadores	Performances	Tempo
1—1 Fama, A. Bolino	53	Exp. Coutinho	1º de Shia — Quiet Boy	1.000 62"1/5 AP
2 Javaneza, Não corre	58	L. Tripodi	1º " Xilo — Old Nick	1.200 76"3/5 NE
2—3 Finely, O. Machado	53	A. V. Neves	6º " Tender — Ptolomeu	1.300 78"2/5 GL
4 Carbonifera, J. Baffica	48	W. Aliano	3º " Tarma — Canoa	1.300 81"1/5 NL
3—5 Pamplina, A. Hodecker	49	S. d'Amore	1º " Bicão — Ranai	1.400 88"2/5 IP
6 Etaple, A. Azevedo	48	A. Pinheiro	1º " Bat Masterson — Moonseed	1.600 102"4/5 [illegible]
4—7 Alça, A. Santos	54	J. L. Pedrosa	4º " Aperana — Anfora	1.200 73"4/5 AL
" Arge, F. Esteves	49	J. L. Pedrosa	1º " Q. Iseult — Fair Key	1.300 [illegible]

7.º Páreo — 1.200 metros — Cr$ 140.000,00 — às 17,50 — Recorde: 73"6 Tio Valentim

Animais — Jóqueis — Pêso		Treinadores	Performances	Tempo
1—1 Sunred, A. Ricardo	57	G. Feijó	2º de Borealis — Latim	[illegible]
2 Nespiel, S. Cruz	57	F. Abreu	6º " Monteibis — Lambão	[illegible]
2—3 Guerlain, I. Souza	57	S. d'Amore	10º " Acapu — Foguete	[illegible]
4 Monteimperial, Não corre	57	R. Carrapito	Uº " Acapu — Foguete	[illegible]
5 Husky, A. Azevedo	57	J. Perez	4º Foguete — Londrino	[illegible]
3—6 Hartim, A. Leite	57	A. Ytrillo	9º " Foguete — Londrino	[illegible]
7 Areal, Não corre	53	E. Leitão	5º " Borealis — Sunred	[illegible]
8 Gororó, O. Machado	57	J. Piotto	3º " Abas — Aconcágua	[illegible]
4—9 Gepeto, A. Barroso	57	A. F. Silva	6º " Rumboso — Logan	[illegible]
10 Latim, P. Lima	57	O. Pinto	3º " Borealis — Sunred	[illegible]
" Namorado, J. Tinoco	57	O. Pinto	1º " Mistar Lion — Marlin	1.400 89"1/5 IP

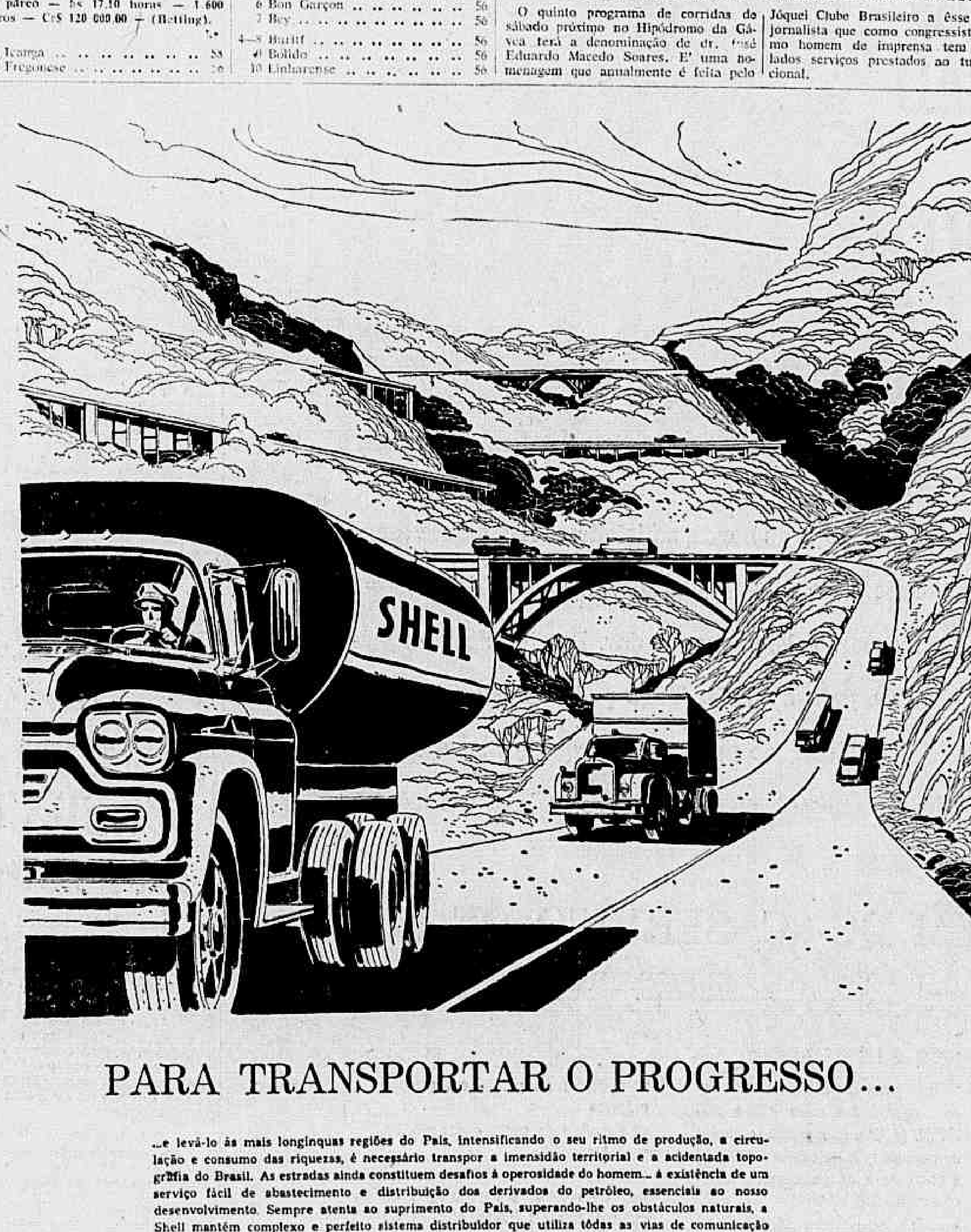

PARA TRANSPORTAR O PROGRESSO...

...e levá-lo às mais longínquas regiões do País, intensificando o seu ritmo de produção, a circulação e consumo das riquezas, é necessário transpor a imensidão territorial e a acidentada topografia do Brasil. As estradas ainda constituem desafios à operosidade do homem... à existência de um serviço fácil de abastecimento e distribuição dos derivados do petróleo, essenciais ao nosso desenvolvimento. Sempre atenta ao suprimento do País, superando-lhe os obstáculos naturais, a Shell mantém complexo e perfeito sistema distribuidor que utiliza tôdas as vias de comunicação - terrestres, marítimas, fluviais e aéreas - para fazer chegar às grandes centrais elétricas, usinas, indústrias, tratores, locomotivas, barcos, navios e aviões os lubrificantes, combustíveis e graxas industriais indispensáveis ao seu funcionamento. Dêste modo, a Shell transporta aos mais diferentes rincões do Brasil o que o petróleo pode oferecer para o bem-estar comum.

Você pode confiar na SHELL

Paulistas golearam: 'show' de Pelé

Agora, vida nova

Terminou o campeonato antes da última rodada, com o Botafogo levantando o título merecidamente. E' verdade que para alguns, entre os quais me situo, o time do Botafogo não chegou a alcançar um grande padrão técnico, mas, sem dúvida alguma, foi o mais regular. Com a defesa jogando regularmente, graças às poucas qualidades técnicas de Rildo e Chicão, o quadro pôde ser mais ofensivo e soube aproveitar bem os recursos do excepcional Garrincha, que recebeu sempre ótimos lançamentos de Airton e Didi.

Aos outros times nada mais resta. O vice-campeonato não terá qualquer significado, tão grande é a diferença de pontos que separa o campeão dos que o estão disputando. A meu ver o Bangu é quem mais merece o vice-campeonato já que depois da contratação de Gradim atingiu razoável nível técnico. Não é um grande time e seu ataque chega a ser fraco, mas em virtude da fraqueza dos outros foi o que mais se destacou, excetuando-se o Botafogo.

O Flamengo não passou de um quadro irregular. Às vêzes fazia ótimas partidas e não parecia o mesmo que levantou o Torneio Octogonal e o Rio-São Paulo, em outras era um amontoado de jogadores atônitos, esperando que a estrêla de Gérson brilhasse. O time poderia ter alcançado uma melhor colocação se tivesse podido contar sempre com seu meia Didi, que continua sendo o melhor ponta-de-lança do futebol carioca, condição esta que provou muito bem nas poucas vêzes em que jogou.

O Vasco da Gama não chegou a decepcionar totalmente, até que andou dando o ar de sua graça. E' pena que sòmente após o campeonato estar perdido, pràticamente, tenha o treinador Paulo Amaral tido a coragem necessária para substituir os jogadores velhos pelos novos que estão aparecendo. Valeu a experiência pela ascensão do time e o aparecimento de Nivaldo, um bom jogador, mas que terá de se cuidar porque, esperando a vez, está o médio Maranhão, também de boas qualidades técnicas.

Olaria e São Cristóvão foram as gratas surprêsas, enquanto que América e Fluminense decepcionaram. Contudo, o campeonato acabou e, agora, é vida nova. Vamos, nós torcedores dos clubes derrotados por antecipação, torcer para que êste campeonato doue a lição de profissionalismo dada pelo Botafogo, e que os Valdos, Maurinhos, Orlandos e Moacir não sejam mais vendidos.

FALCÃO

Pelé bate de curva tão bem quanto Didi

«Para mim, o problema Pelé tem outras dificuldades — dizia Castilho a Antonio do Passo — o fato de ter se aperfeiçoado na fôlha-sêca não me assusta, pois Didi o inventor dessa forma de bater na bola, treinou comigo no Fluminense e como ninguém eu sei como defendê-la, daí não ter, até hoje, deixado passar uma bola de curvas».

A conversa girava em tôrno do Santos e Castilho opinou sôbre uma frase de Pompéia — «Ele tem razão de se espantar em ter visto contra o Santos, um jôgo tão de perto — o que [illegible] de perto, até contra o São Cristóvão. Isto para mim já não é mais novidade».

ESTA COMPLETO

Castilho, Antônio do Passo e Maurício Farah conversavam com o repórter, no Hotel Paissandu, na noite da apresentação dos craques que iniciam a seleção carioca que enfrentou ontem os paulistas. Castilho explicava a ausência de alguns jogadores, aproveitando para, ver por outro, fazer um comentário sôbre a forma dêste ou daquele elemento, ou dos quadros que integram.

A ausência de Manga fêz com que o nome de Pompéia fôsse lembrado e o repórter recordou uma frase do goleiro, após a goleada sofrida ante o Santos, de que nunca vira um jôgo tão de perto, referindo-se aos constantes ataques dos praianos, os quais iam fàcilmente até à pequena área. Castilho riu da frase, mas disse que é questão de hábito, pois no Fluminense isto já é tão normal que nem estranha mais. "Êle que venha para o Fluminense, que acostumará, até contra o São Cristóvão".

Passo então disse que Pelé já estava "batendo de curva" tão bem quanto Didi, pois andava treinando muito e aprendera. "Se já era indigesto, façam uma idéia agora" — disse. Castilho disse então que isso não seria problema, pois fôra colega de Didi, quando êste jogador, ainda no Fluminense, concebera a "fôlha sêca" e treinara até especializar-se. "Fôlha sêca pode ser problema para qualquer um, menos para mim, que nunca deixei passar uma bola chutada assim. Vi como ela começou e não seria admissível que agora ela me causasse surprêsa. Pelé tem muita coisa que me preocupa, menos a fôlha sêca".

Com Pelé fazendo uma grande exibição, apesar da severa marcação sôbre êle exercida, a seleção paulista venceu ontem ao carioca por 4 a 1, gols de Pelé (2) e Chinêzinho (2), contra um de Amarildo.

O juiz Oiltel Aires de Abreu estêve bem e a renda, Cr$ .... 1.833.550, reverterá tôda em benefício do Sindicato Nacional dos Jogadores Profissionais. Os componentes da representação carioca regressarão hoje, pela manhã.

EQUILIBRIO

No início do jôgo, com a marcação de Barbosinha sôbre Pelé e a cobertura de Belini, o jôgo chegou a estar equilibrado. A seleção chegou a estava melhor entrosada em seu setor ofensivo, onde Garrincha era um constante perigo para os paulistas, enquanto que Nilton Santos e Barbosinha não se entendiam bem.

Com o melhor trabalho de Chinêzinho pelo meio de campo e o recuo de Pelé para concatenar as jogadas, o que deixou Barbosinha desnorteado, a seleção paulista pôde crescer em campo e já no 30. minuto era, indiscutìvelmente, dona do jôgo. O primeiro gol dos paulistas, marcado por Pelé, nasceu de uma jogada individual, tendo o craque santista passado por Airton, Barbosinha e Belini antes de atirar inapelàvelmente.

MUDAR

O técnico Jorge Vieira tentou alterar o panorama do jôgo, fazendo várias modificações no segundo tempo. Mas não conseguiu o que desejava, pois a seleção paulista com Bené e Chinêzinho, principalmente êste, dominava o meio do campo, permitindo a que Pelé continuasse a desbaratar a defesa carioca com quilesse.

Os gols de São Paulo, marcados por Pelé (2) e Chinêzinho (2), surgiram normalmente, sem que o time paulista tivesse forçado o ritmo de jôgo. Após os minutos iniciais a defesa carioca ficou inteiramente desnorteada e o ataque se ressentiu dêste fato, ficando incapaz de articular uma boa jogada. O gol de Amarildo, marcado aos 18 minutos do segundo tempo, nasceu de uma jogada isolada de Garrincha do que por qualquer ação em conjunto da seleção organizada às pressas por Jorge Vieira.

TIMES

CARIOCAS — Castilho (Ari); Jair Marinho, Belini, Barbosinha (Zózimo) e Nilton Santos (Altair); Airton (Amaro) e Didi (Gérson); Garrincha, Henrique, Cané, Amarildo e Zagalo (Calazans).

S. PAULO — Valdir; Djalma Santos, Valdemar (Procópio), Aldemar (Oreco) e Geraldo; Bené e Chinêzinho; Jair, Vavá (Antoninho), Pelé e Pepe (Bazzani).

CAMBEIRO TERA TITULO HOMOLOGADO

Surgiu um malentendido no seio dos aficionados do boxe, quanto à proclamação de Felipe Cambeiro como campeão sul-americano dos médios, com seu triunfo sôbre o uruguaio Miguel Rodriguez, já que a Entidade continental não teria tido conhecimento do combate. Todavia, o presidente Vicente Saporas Jinior já enviou à Confederação Brasileira de Pugilismo, a papeleta dos jurados e o relatório da luta visando a medida, a homologação do título de campeão sul-americano ganho pelo brasileiro, pela Confederação Latino-Americana de Boxe. Vicente Sapuas adiantou que notificou a CLAB da realização do encontro. Felipe Cambeiro foi aliás, homenageado pela FPP (SP-DC)

Jorge Vieira pode voltar ao América

«Não é impossível minha volta ao América, desde que meus interêsses financeiros sejam atendidos, pois no clube de Campos Sales só deixei amigos entre jogadores e dirigentes» — disse Jorge Vieira — e no América eu teria muito mais clima para trabalhar, pois todos já sabem como eu gosto das coisas».

«Se eu fôr para outro clube qualquer, sei que serei bem sucedido, pois sei lidar com todos sem abrir mão de minha autoridade, mas para que viessem os primeiros resultados, iria demandar tempo» — ponderou — «como aconteceu no América, onde andei levando umas «surras», perdendo jogos que não poderia perder até acertar a equipe»

NAO HA PROBLEMA

Desmentindo o divulgado, Jorge Vieira disse ao DIARIO CARIOCA que sua ida para São Paulo não constitue problema de ordem familiar, pois sua espôsa não colocou objeções de ter que viver em São Paulo. "Pelo contrário — disse — ela até que não colocou nenhuma dificuldade. Se o São Paulo voltar ao assunto, conforme ficou acertado, coisa que deve acontecer hoje (ontem) quando estivermos lá com a seleção carioca, não terei dúvidas em prosseguir nos entendeimentos e até acertar definitivamente, se as coisas chegarem a bom têrmo, para assinar contrato tão logo termine meu compromisso com o Olaria".

"Não devo viajar com o Olaria — prosseguiu — conforme deseja o presidente Albuquerque, caso nosso compromisso termine. Não seria vantajoso para mim deixar o Rio para uma excursão, nestas condições. Entretanto, não se pode deixar de lado a hipótese de minha permanência em Bariri, onde sou imune ao drama de todo técnico — não poder perder. Lá eu perco e todos os dirigentes são os primeiros a reconhecerem que fiz o que podia — e devia ter feito. Muitas vêzes culpam até aos jogadores, com o que não concordo".

"Isto representa muito na vida de um técnico e pode resultar na minha permanência no clube, caso a parte financeira não venha a ser prejudicada. Para dizer das gentilezas que tenho recebido, basta citar o meu casamento. Foi êle realizado no interior, pois tão logo cheguei, recebi de presente um aparelho de televisão vinte e uma polegadas, no valor de cem mil cruzeiros, para não falar no carro que me deram, como prêmio por ter classificado o Olaria para os turnos finais. Isto tudo me prende, pois dou muito valor à forma como me tratam e a confiança que inspiro. Vamos aguardar mais alguns dias, para que as coisas se encaminhem naturalmente" — concluiu Jorge Vieira.

Felipe Cambeiro, campeão sul-americano dos médios

Clóvis: sistema do Fluminense é ótimo

«O sistema de jôgo de Zezé Moreira ainda é dos mais eficientes» — disse o médio Clóvis, em palestra com a reportagem — «e não está superado, como afirmam os supostos entendidos. A má campanha do Fluminense é perfeitamente justificada como uma coisa normal do esporte, porque quando um clube está em fase ruim, nada pode dar certo».

Continuando em suas declarações, o jogador tricolor garante que não existe falta de bons atacantes no Fluminense e nem tampouco ineficiência do treinador, mas sim uma completa falta de estímulo por parte da torcida, que raramente perdoa uma derrota ou a atuação má de um jogador.

JABURU E CRAQUE

"O problema psicológico de um jogador reflete muito no seu rendimento, e isto é justamente o que acontece com Jaburu — continuou Clóvis — devido ao excesso de sensibilidade que possui. Sendo criticado e desprestigiado, o fracasso vem à tona, porque se abate com facilidade. O caso devia ser encarado com mais carinho, tratando-se de um jogador que tem tudo para vencer no futebol.

"O fato de elementos de um mesmo quadro discutirem, entre si, é assunto corriqueiro, pois em todos os clubes isto acontece com frequência; mas no Fluminense, não sei por que, começam logo a fazer "onda". Chamar a atenção de um companheiro, meio descontrolado dentro de campo, só traz benefícios ao time. São todos humanos e sujeitos a falhas que tornam as advertências muito necessárias".

"Eu — concluiu Clóvis — sei que muitos me acusam de ser o "mandão" no desenrolar de um jôgo, mas isto não é verdade. Tenho um temperamento rígido que me dá a vantagem de estar sempre calmo, sem dar atenção às vaias da torcida que nunca me prejudicam, mas afetam a outros como Jaburu e Humberto, êste também um elemento de boas qualidades. Sabe jogar futebol, mas infelizmente continua desacreditado e não rende como poderia. Embora muitos não acreditem, o Fluminense com o mesmo plantel pode render muito. A solução é levantar a cabeça e adquirir mais confiança".

Basquete

O Fluminense tem ameaçada a sua posição de líder invicto do certame carioca de basquete masculino ao enfrentar hoje a representação do Tijuca T. C. no ginásio do Clube Municipal.

Para os tricolores a tarefa será perigosa e difícil, atendendo o fato dos tijucanos apresentarem-se tècnicamente bem credenciados e em condições de oferecer resistência e muita luta. Releva notar que a turma do Tijuca divide com o Flamengo a liderança do campeonato e tem possibilidades de aspirar ainda o título de 1961. O jôgo tem o início fixado para as 21.15 horas.

Cambeiro enfrentará hoje a Armando Sosa

Em sua primeira apresentação **após a conquista do título Sul Americano dos Médios, Felipe Cambeiro, enfrentará o argentino Armando Sousa, que na semana passada derrotou o meio-pesado Geraldo** Gomes por pontos.

Sosa, que demonstrou ser um boxeur de boa técnica, tem também uma boa esquiva e uma excelente noção de distância, aceitando o combate com valentia, sem usar de recursos desleais para obter vantagens. Com característica de luta que se assemelha à de Cambeiro, é bem provável que a luta termine por nocaute.

OUTROS ENCONTROS

Na semifinal, teremos o encontro entre Raul Justo e Francisco de Castro, que certamente, apresentarão bom combate. As demais lutas da noite são:

AMADORES — Primeira luta — Galo — 3x3x1 — Dilson Tourinho (G. C. Muniz) x Josafá de Queirós (Luvas e Murros). Segunda luta — Médio — 3x3x1 — Silvio Roberto (G. C. Muniz) x Carlos Martins (Cocotá). Terceira luta — Médio — 3x3x1 — José Paulino (G. C. Muniz) x José Mário de Sousa.

PROFISSIONAIS — Quarta luta — Pena — 8x3x1 — Raul Justo x Francisco de Castro. Quinta luta — Médio — 10x3x1 — Felipe Cambeiro (brasileiro) x Armando Sosa (argentino).

GILMAR NO SANTOS

S. PAULO — O goleiro Gilmar, que como informamos repetidas vêzes, já pertence ao plantel do Santos Futebol Clube, deverá fazer sua estréia na equipe campeã paulista, no próximo dia 3 de janeiro, no Maracanã, na peleja amistosa que está programada, contra o Botafogo. Dessa maneira, Gilmar será uma das grandes atrações do "jôgo do ano" de 62, além de Garrincha, Didi, Nilton Santos, Pelé, Pepe, Zito, Mauro e Zagalo, todos campeões mundiais. — (SP-DC).

Time de aspirantes não será reforçado

O prêmio pela conquista do campeonato que será dado aos jogadores botafoguenses ainda não está decidido, tendo ficado mais ou menos estipulado na última reunião de diretoria que será o máximo possível, devendo ultrapassar a Cr$ 250 mil.

Hoje, os jogadores deverão fazer um leve bate-bola, preparando-se os aspirantes para a partida da próxima sexta-feira com o Vasco, quando pràticamente será decidido o título de aspirantes.

PREMIO

O prêmio dos jogadores botafoguenses foi debatido demoradamente na reunião de diretoria. O pensamento dos diretores do clube é de dar o máximo possível, a exemplo do que aconteceu com o Santos, que deu Cr$ 500 mil de prêmio a cada jogador. O Botafogo para poder estipular o prêmio está na dependência das rendas dos jogos com o Vasco e o Flamengo.

A fim de que o clube conquiste também o título de aspirantes, já que levantou o de profissionais e o de juvenis, alguns associados pretenderam que o quadro fôsse reforçado por alguns titulares na partida com o Vasco. O treinador Marinho, no entanto, foi contra esta providência, alegando que o time vem jogando bem e não há porque modificá-lo.

O Vasco da Gama, através do sr. João Silva, tentou realizar a partida de aspirnates em data isolada ou transformá-la em jôgo principal, passando o encontro entre profissionais para a preliminar. O Botafogo, no entanto, não concordou com nenhuma destas pretensões.

O jovem Cané, que o Fluminense viu e não quis, mas que agora custará milhões

Olaria é bom mas um grande clube é ótimo

"Hoje, sonho em mudar de camisa, mas quando comecei, nunca pensei em clube grande, pois não acreditava que pudesse fazer do futebol minha profissão, pensando em basear minha vida no trabalho comum — declarou Cané, o mais nôvo "scrathmam" carioca. Pelo menos era assim que eu pensava, quando dava minhas arrancadas no República, time da Penha Circular".

Cané prefere não escolher qual o clube que gostaria de defender, pois é profissional e sabe que terá de lutar por quem lhe pagar mais. Diz que nunca foi sondado por ninguém, mas soube que o Corintians andou conversando sôbre êle com o presidente Albuquerque e com o treinador Jorge Vieira. "Se tiver que sair para melhorar irei, caso contrário fico no Olaria onde estou bem — disse Cané.

O FLU NÃO QUIS

Carioca da Penha, onde nasceu a 21 de Setembro de 1939, Jarbas Faustino, o Cané, teve a infância normal — todo garôto de subúrbio. Acordava, tomava café com pão e manteiga, e caía na pelada, até que o chamassem para almoçar. Depois do almôço, o programa não variava nunca, era pelada até o anoitecer. E assim foi despontando um "craque" que o República, clube de garotos, revelou, e que o Bonsucesso aproveitou, incluindo-o em seu quadro de juvenis, em 1957.

Cané foi levado ao Bonsucesso, por seu irmão, Jair, então profissional do clube. Um ano apenas Cané permaneceu no Bonsucesso, pois a vida era difícil e êle precisava ajudar a família. Voltando ao trabalho, não parou com a bola, ingressando no Serrano, de Petrópolis, onde brincava e arranjava uns trocados, que completavam a receita "magra", ajudando nas pequenas despesas pessoais, de cigarros — fuma pouco — e cinema.

"O Serrano era mais para brincar, mas um dia seu time veio fazer uma preliminar no campo do Fluminense e lá, foi apresentado à Dilson Guedes, por Wilson Cruz, então jogador do tricolor das Laranjeiras. Dilson pode ter acreditado no jogador, mas o certo é que não deu em nada a apresentação de Jair Boaventura, vendo jogar o jovem Cané, fêz o convite fácil, simples, porém direto — "você quer jogar no Olaria?"

AGORA CUSTA MILHÕES

Cané pensou um pouco e acabou aceitando, sendo inscrito pelo Olaria como não-amador. Nesta categoria passou todo o ano de 59. Em 60 o clube de Jorge Vieira dava-lhe o primeiro contrato, dez mil cruzeiros mensais por um ano. O dinheiro era pouco, mas Cané ainda não acreditava muito no que iria lhe acontecer depois e concordou. Êste ano, com a contratação de Jorge Vieira, teve seus méritos reconhecidos e assinou nôvo contrato com o Olaria, passando a ganhar quinze mil cruzeiros, ainda por um ano, cujo compromisso terminará em junho do próximo ano.

Hoje Cané é o sonho dos maiores clubes do Rio e seu passe custará milhões a quem tiver a sorte de conquistá-lo. Sabe pela imprensa que muitos clubes pretendem o seu concurso, mas nunca ouviu nada de perto, mesmo porque tem contrato com o Olaria e não adianta pensar em sair antes do tempo. Sabe, entretanto, que o Olaria está sob a pressão do Corintians, que o pretende. "Se isso acontecer será bom, pois trocar de camisa com um grande clube, é um excelente negócio — confessou — irei ganhar muito mais e te também maior projeção".

CREIO EM MIM

"Scrathman" pela primeira vez, Cané pareceu um tanto assustado. Enquanto todos riam e conversavam, êle num canto do Hotel Paissandu, repassava as páginas de uma revista estrangeira, procurando livrar-se da sua tensão nervosa. "Não é nervoso — disse — eu sou mesmo assim, quieto, tranqüilo. Para ser sincero, eu não esperava ser convocado. Fiquei surprêso quando me contaram, mas não afetou meus nervos, pois tenho muita confiança em mim e sei que, ao lado de tanta gente boa, estaria tão bem, como se estivesse em Bariri. Além disso — concluiu — contaria com "seu" Jorge Vieira que além de um grande técnico, é um amigo certo de tôdas as horas".

Bola pra frente

O jôgo do futebol brasileiro

Se alguém tinha dúvida sôbre a conveniência de adotar-se no futebol a política de valorização dos times, o Botafogo é o melhor exemplo de que o caminho do investimento é o que resta ao profissionalismo. Outro dado não explicaria a posição do Botafogo na tabela de rendas que lidera há algumas rodadas, tomando um lugar em que se revezam há 20 anos quase o Vasco da Gama e o Flamengo.

E o público botafoguense continuará aumentando, sensìvelmente, à medida em que sua equipe puder oferecer os espetáculos de arte com que Didi, Garrincha e Nilton Santos assinalaram a bonita campanha do quadro do Botafogo, campeão da cidade.

•

O quadro do Botafogo, que já era uma atração da cidade e do país, tornou-se, agora, de fato e de direito, o grande parceiro do Santos na liderança do prestígio popular. Prestígio que a todo instante se pode converter em dinheiro através de dezenas de convites para exibições no interior e no estrangeiro.

Já no dia 3 de janeiro, os dois campeões jogarão no Maracanã o que se pode chamar "o match do futebol brasileiro", reunindo Pelé, Garrincha, Didi, Zito, Pepe, Coutinho, Nilton Santos, Amarildo, Zagalo, Manga, Airton — campeões da melhor escola de técnica do futebol mundial.

Quem deixará de ir ver essa "avant-première" da "Taça Brasil" de 1962, no Maracanã?

•

Reconhecemos que não é pequeno o sacrifício do Botafogo para manter plantel tão precioso numa terra em que a economia do futebol ainda é muito precária. Mas, a campanha de 61, aí está, como estímulo à ampliação da política de alto investimento, seja comprando craques renomados, seja assegurando a permanência dos que integram seu notável plantel. Nesse caso, por exemplo, está Garrincha, cujo contrato expira no comêço do ano e que vai pedir, para renovar, 200 mil cruzeiros.

É possível que a diretoria do Botafogo ponha as mãos à cabeça com êsse lance de Garrincha aparentemente ousado. Mas há de convir conosco em que não está pedindo muito, quem tem sido, ao mesmo tempo e com extraordinário êxito o tesoureiro, o "public relations" o homem-"show" e o São Francisco de Assis do futebol do Botafogo.

ARMANDO NOGUEIRA

Teatros e Boites
Programa para sua Noite

O CANGACEIRO
HOJE E TÔDAS AS NOITES
HELENA DE LIMA

DAS 6 DA TARDE ÀS 3 DA MANHA
R. FERNANDO MENDES, 25 — COPACABANA

JOHNNY ALF
AGORA NO RIO
HOJE E TODOS OS DIAS
BOTTLES - BAR
RUA DUVIVIER, 37-J — TEL.: 57-1065

Oxalá
(ex-Chamego)
Final da Cinelândia
MÚSICA EM HI-FI — WISKHY-BAR — COZINHA TÍPICA
Ar Refrigerado
ATRAÇAO:
ALTEMAR DUTRA
e seu violão
Pratos típicos sob a dir. do BAIANO DO BECO DAS GARRAFAS. 2as vatapá, moqueca de peixe; 3as galinha de cabidela, caruru; 4as sarapatel e frigideira de camarões; 5as xin-xin de galinha e camarão à baiana; 6as peixe de escapeche e bacalhau no leite de côco e sábado, MOCOTÓ COM DOBRADINHA

Rua 7 de Setembro, 88 — sobreloja — Tel.: 22-1162
(ao lado do Clube de Engenharia)

little club bar
Apresentando a melhor música para ouvir e dançar
CONJUNTO DE ZÉ MARIA
E O CANTOR MAIS QUERIDO DA NOITE
LIVIO ROMANO
Serviço de Restaurante
Rua Duvivier, 37-L — Telefone: 57-8084

HI-FI BAR E RESTAURANTE
DIA 31: «REVEILLON» COM GRANDES SURPRESAS!
Direção geral de MAURICIO LANTHOS
A primeira casa no gênero da América do Sul — Aberta, diàriamente, das 15 até as 4 horas da manhã — Apresentando as últimas novidades do Brasil e do mundo
Cozinha nacional e internacional — Clima de montanha
SEM «COUVERT» E SEM CONSUMAÇAO
AVENIDA PRINCESA ISABEL, 63 — TEL.: 57-1870
Desejamos FELIZ NATAL e ANO NÔVO aos nossos clientes, cronistas e amigos.

E como é fácil de fazer: corte o filé mignon em quadradinhos. Enrole cada quadradinho numa tira de Bacon Wilson e prenda com um palito. Frite e sirva ainda quente. Uma verdadeira delícia!

grátis
LIVRO DE RECEITAS WILSON
de autoria de HELENA B. SANGIRARDI
Para recebê-lo, preencha o cupom e remeta-o para a Caixa Postal n.º 8015 - São Paulo.
Nome
Rua
Bairro
Cidade
Est.

FRIGORÍFICO WILSON DO BRASIL S.A.

Diario Carioca

RIO DE JANEIRO, QUARTA-FEIRA, 20 DE DEZEMBRO DE 1961

Lança-perfume ilegal é legal para Juizado

O Juizado de Menores pretende proibir o uso do lança-perfume por menores apenas "em recintos fechados", no próximo carnaval, muito embora não tenha sido revogado o decreto do ex-presidente Jânio Quadros proibindo sua fabricação e venda. Por outro lado, também a fabricação está se processando normalmente e o produto já começa a ser anunciado para venda.

Esta informação foi prestada ao DC por elemento do próprio Juizado de Menores que, indagado sôbre o decreto de JQ, afirmou achar que o mesmo fôra revogado, daí pretender-se, apenas, controlar o uso do lança-perfume. Nenhuma Portaria neste sentido foi ainda assinada, mas as providências estão sendo tomadas através de memorandos.

MENORES

Outro assunto que já está sendo tratado, independentemente de qualquer portaria do juiz de Menores, é a participação de menores de 18 anos nos desfiles de escolas de samba, ranchos e sociedades carnavalescas. Ainda esta semana vários dirigentes de escolas de sambas estarão no Juizado, a fim de opinar, sendo certo, porém, que só maiores de 14 anos poderão desfilar, assim mesmo com autorização especial.

Segundo ainda informações obtidas no Juizado, as normas para êste carnaval serão quase tôdas as mesmas adotadas nos anos anteriores. Algumas, entretanto, serão mais rigorosas.

BEBIDA E FANTASIA

A venda de bebidas alcoólicas, por exemplo, será expressamente proibida em matinês, mesmo para os adultos que acompanhem menores. Outra proibição será no que se refere a fantasias. Crianças não poderão usar biquínes ou similares.

Adiantou ainda o informante que a fiscalização de menores será rigorosa e que aquêles que desobedecerem às normas estabelecidas serão punidos severamente.

PEDRA IMPEDIA ÁGUA NA ADUTORA DE LAJES

Um bloco de granito de 60 centímetros de diâmetro, aproximadamente, foi encontrado ontem pelo diretor do Departamento de Águas, engenheiro Veiga de Brito, no túnel n.º 5 da adutora n.º 1 de Ribeirão das Lajes.

A pedra, pesando aproximadamente 400 quilos, segundo os técnicos do Departamento, deve estar incrustada no túnel adutor há cêrca de 5 anos e ali foi parar levada pelas águas, cuja pressão é muito grande. Acredita-se que a mesma tenha se deslocado da rocha, durante a construção da Rodovia Presidente Dutra, quando ali foram feitas algumas explosões.

CAUSAVA IRREGULARIDADES

De há muito os engenheiros vinham estranhando as irregularidades sempre observadas no abastecimento feito pela adutora de Lajes à cidade. A quantidade de água existente na reprêsa e a pressão que levava, quando estava cheia, influenciava pouco as linhas servidas por aquela adutora.

Ontem, determinou o diretor de Águas que fôssem paralisadas as duas adutoras de Ribeirão das Lajes para uma inspeção. No túnel n.º 5, o engenheiro Veiga de Brito deparou com a pedra, providenciando, imediatamente, sua remoção. Um prejuízo incalculável para o abastecimento da cidade era causado, há cinco anos, pela pedra, que medindo 60 centímetros de diâmetro impedia a passagem da água no túnel, cujo diâmetro é de 1m78.

VEIGA GARANTE ÁGUA

O Sr. Veiga de Brito garantiu que ainda hoje, dia 20, colocará a tôda a carga as linhas servidas pelas adutoras do Guandu e Ribeirão das Lajes interligadas com a ligação Jacques-Acari. Dêsse modo, pretende o diretor de Águas aumentar o abastecimento em mais 205 milhões de litros.

Frisou, porém, que esta medida foi tomada em caráter de emergência, não se tratando de obra para solução do problema. A solução definitiva virá, como já anunciou, com a construção da segunda adutora do Guandu, obra que será feita com o dinheiro prometido pelo Banco Interamericano de Desenvolvimento.

Argentinos esperam salvar mais vidas

NITERÓI — Os integrantes da equipe do Instituto Nacional de Queimados, da Argentina, informaram ao governador Celso Peçanha, no Ingá, que poderão ser recuperadas muitas das vítimas do incêndio do Gran Circus Norte-Americano, embora reconheçam que grande parte delas se encontrem em estado muito grave.

Os médicos argentinos, que almoçaram com o governador, declararam-se impressionados com as proporções do sinistro, após a visita que realizaram nos hospitais de Niterói, na manhã de ontem. O grupo chegou ao Brasil na noite de segunda-feira, em avião especial da Fôrça Aérea Argentina.

MENSAGEM

Ao receber o grupo, que era chefiado pelo dr. Fortunato Benaim, diretor do Instituto Nacional de Queimados, e integrado pelos drs. Maurício Pattin, Victor Nacif Cabrera, Ofilia F. Benaim, Lus A. Ibanesse e Gustavo Corrêa, o governador manifestou seu agradecimento às autoridades argentinas, pelo exemplo de solidariedade humana que deram.

O governador recomendou ao chefe do Gabinete Civil que fizesse um ofício ao ministro da Saúde da Argentina, sr. Hector Boblia, agradecendo, em nome do govêrno e do povo fluminense, à valiosa colaboração dos médicos da nação vizinha.

SOLIDARIEDADE

Uma comissão de médicos gaúchos, tendo à frente o Secretário de Saúde do Rio Grande do Sul, visitou, na tarde de ontem, o prefeito de Niterói, sr. Dalmo Oberlaender, para fazer entrega de Cr$ 1 milhão, em medicamentos, e 50 litros de plasma, oferecidos pelo govêrno do Estado sulino para socorro aos sobreviventes do incêndio do circo.

A Câmara Municipal de Niterói, por sua vez, resolveu colocar à disposição do Hospital Antônio Pedro os dois médicos e cinco enfermeiros que integram o serviço médico da Câmara. Ainda por determinação do presidente da Casa, vereador João Batista da Costa Sobrinho, o carro da presidência foi pôsto à disposição da Rádio Continental, do Rio, para facilitar o trabalho que essa emissora vem realizando.

FLAMENGO VAI JOGAR

O governador Celso Peçanha aceitou o oferecimento do Clube de Regatas Flamengo, que colocou sua equipe de profissionais à disposição do govêrno do Estado, para um jôgo amistoso, no Estádio de Caio Martins, em benefício das vítimas do incêndio.

Segundo o ofício do presidente Fadel Fadel, a partida será realizada no dia 30 ou 31 dêste mês, antes de o Flamengo viajar para o exterior. O adversário poderá ser indicado pelo govêrno do Estado.

FORMATURAS SUSPENSAS

Em nota oficial firmada por seu presidente, acadêmico José Carlos de Almeida, a União Fluminense dos Estudantes informou que resolveu suspender tôdas as festividades e demonstrações programadas até o fim do ano, entre elas um comício em favor da lei de limitação das remessas de lucros para o exterior.

A direção da UFE informou que vai empenhar-se junto às comissões de formatura para adiar, "sine-die", as solenidades de colação de grau já programadas, em sinal de pesar.

OFERTA DE LEITOS

O governador recebeu diversas mensagens de hospitais e casas de saúde de vários Estados, com oferta de leitos para as vítimas do incêndio. Ontem, foram recebidos ofícios neste sentido do dr. Bernardo Boscher, diretor do Hospital de São João de Meriti, oferecendo 30 leitos; do diretor da Policlínica Israelita do Estado da Guanabara, dr. Isaac Nusaman, cinco leitos; e do diretor do SAM da Guanabara, sr. Nélson de Sousa e Silva, que pôs à disposição do Estado 15 leitos no hospital da repartição.

PESAR DO EXTERIOR

Entre as mensagens de solidariedade já recebidas pelo govêrno do Estado, figuram as dos embaixadores da Suécia, sr. Jean Malling; da Guatemala, coronel Francisco Gonzava Calvez; e do Paraguai, sr. Raul Peña; do Núncio Apostólico, D. Armando Lombardi; do prefeito de Maceió, sr. Sandoval Caju; do diretor-geral do DNER, sr. Lafaiete Salviano do Prado; do ministro da Indústria e Comércio, sr. Ulisses Guimarães.

Em sua mensagem, informou o ministro Ulisses Guimarães, que determinara à COFAP colocasse à disposição do govêrno do Estado todos os veículos necessários.

EMERGENCIA

O prefeito de São Gonçalo, sr. Geremias de Matos Fontes, assinou decreto, criando o Cemitério de São Miguel, no bairro dêsse nome.

O cemitério já está sendo murado e será utilizado, em caso de emergência, para o sepultamento dos mortos no incêndio do circo.

FUNDO DE ASSISTÊNCIA

Para orientar, dirigir e recolher os recursos proporcionados pela solidariedade do povo de Niterói e do resto do país, o governador Celso

(Conclui na 5a. página)

Sonhos morreram

NITERÓI — O futuro desta jovem e a felicidade de seu pai — fixados na foto dez dias atrás — foram brutalmente truncados domingo, pela tragédia que abalou Niterói. O sr. Augusto Vieira, conhecido homem de negócios (era proprietário da Galeria de Ouro) levara sua jovem filha Maria, de 12 anos, ao circo sinistrado para o espetáculo que ela desejava ver e ao fim do qual sobreveio a tragédia. Êle faleceu no domingo, e ela, não resistindo as queimaduras sofridas, sucumbiu ontem

Flexa afirma existir vaga em 145 escolas

Das 380 escolas primárias do Estado, segundo informou o sr. Flexa Ribeiro, sòmente em 145 ainda existem vagas, que serão preenchidas a partir de hoje, até o dia 22. Não disse, entretanto, o secretário de Educação quantas vagas e em que escolas elas existem para serem preenchidas.

O segrêdo que vem sendo mantido pelo govêrno, dos números de vagas, explica-se pelos ofícios sem número encaminhados pelo diretor do Ensino Primário, prof. Gama Lima aos diretores de escolas, com o carimbo de reservadíssimo, determinando que se fizessem reservas de matrículas, para "atender aos altos interêsses da Administração".

"ALTOS INTERÊSSES

Os "altos interêsses da Administração" foram interpretados como sendo para atender a pedidos de políticos e e pessoas influentes no govêrno do Estado, a fim de que sejam matriculadas as crianças por êles indicadas.

Assim, acredita-se que mesmo confessando existir vagas em 145 escolas, o secretário de Educação não pode garantir matícula a tôdas as crianças em idade escolar. Não se tem conhecimento, ainda, das escolas que podem receber alunos. Sabe-se, entretanto, que na última sexta-feira, quando se encerraram as matrículas, centenas de pessoas regressaram aos seus lares, depois de longas horas de fila, sem terem conseguido vagas para seus filhos.

CONCORRENCIAS SUMARIAS

A Secretaria de Educação determinou a abertura de cinco concorrências públicas sumárias (prazo de 3 dias) para pinturas, reparação e consêrtos de muros, telhados, janelas e passeios das seguintes escolas: Princesa Isabel, João Alfredo, Holanda, Evangelina Duarte Batista, Piauí, Joaquim da Silva Gomes, Tenente Renato César, Prof Afro Chagas, Tiradentes, Bezerra de Menezes, Manoel da Nóbrega, Frota Pessoa, Rio Branco, Acre, Félix Pacheco, Quintino Bocayuva, Senador Camará, Barão Homem de Melo e Barão de Itacuruçá

Para essas obras a Secretaria destinará a verba de Cr$ 81.814.345,50, provententes do Fundo Nacional de Educação do Ministério da Educação. Alguns círculos estranharam que, para a realização das obras, o professor Flexa Ribeiro tivesse estabelecido uma concorrência sumária, que só é usada em caso de calamidade pública, pela urgência com que devem ser realizadas as obras ou compras. No presente caso, as escolas estão fechadas, devendo reabrir sòmente daqui a 90 dias, não havendo, portanto, essa urgência. A concorrência, conforme foi aberta, impedirá que todos os empreiteiros dela possam participar, num possível prejuízo para o erário do Estado. Não se sabe, ainda, quais as obras que devem ser executadas, pois o edital a isso destinado não as especifica.

Cresce o movimento de ajuda às vítimas

De todos os pontos do país chegam notícias da mobilização popular em iniciativas de solidariedade e socorro efetivo às vítimas do incêndio do Gran Circo Norte-Americano, através da coleta de medicamentos e gêneros, além de auxílios em dinheiro, que são encaminhados a Niterói.

Aos atos espontâneos partidos do povo, em todos os pontos do país, seguiram-se os pronunciamentos dos governos estaduais, assembléias legislativas, prefeituras e câmaras municipais, primeiro externando seu pesar ao govêrno e ao povo fluminense, e, depois, prestando ajuda concreta na forma de remédios e verbas.

UM MILHÃO

O deputado Hélio Cariomagno, governador em exercício do Rio Grande do Sul, enviou ontem à Assembléia Legislativa mensagem propondo a abertura de um crédito especial de 1 milhão de cruzeiros para auxiliar as vítimas de Niterói.

Tôdas as emissoras de rádio de Pôrto Alegre estão convocando a população, desde domingo, a doar sangue no Banco mandado instalar pela Secretaria da Saúde. Imenso número de pessoas atendeu ao apêlo e, a esta altura, um avião está pronto para viajar para o Rio trazendo sangue e fios de nylon solicitados pelos médicos fluminenses.

SÃO PAULO

A Câmara Municipal de São Paulo convocou para ontem, uma reunião extraordinária com o fim de propiciar aos vereadores e funcionários a oportunidade de doarem sangue no pôsto especial que para tal fim foi instalado na Casa.

As emissoras de rádio de S. Paulo atendendo a solicitação das autoridades e médicos de Niterói, estão apelando à população paulista no sentido de que contribua com tôda a quantidade possível de penicilina para salvar as vítimas do incêndio do circo.

O Prefeito Prestes Maia dirigiu mensagem ao governador Celso Peçanha, apresentando os sentimentos do povo paulista pela catástrofe de domingo.

A Secretaria Municipal de Saúde enviou para a Prefeitura de Niterói metade de seus estoques de plasma sanguíneo, além de medicamentos.

MINAS PRESENTE

Manifestando o pesar do povo mineiro pela tragédia e colocando à disposição do govêrno do Estado do Rio recursos em medicamentos e gêneros, o governador Magalhães Pinto dirigiu ao governador Celso Peçanha a seguinte mensagem:

«Profundamente chocado com a dolorosa tragédia que enlutou a família fluminense quero levar, em meu nome pessoal, do govêrno e do povo de Minas, a manifestação de solidariedade e pesar ao povo de seu Estado. Nessa grave emergência, coloco à sua disposição recursos porventura necessários para às vítimas do acidente».

Número de mortos aumenta

Informa-se que o número de mortos no incêndio atingia, ontem, a 327, apesar das autoridades policiais de Niterói só darem, oficialmente, 167 mortos. Sòmente no Hospital Antônio Pedro, ontem, morreram 10 pessoas.

O número de feridos ainda é desconhecido, assim como o número de internados. No hospital Antônio Pedro, dos 30 internados, os médicos acreditam que sòmente dois tenham possibilidades de sobreviver.

SEPULTAMENTOS

— Duzentos e vinte e nove vítimas do incêndio já haviam sido sepultadas até à noite de ontem, em Niterói e São Gonçalo.

No Cemitério de Maruí e Jurujuba, em Niterói, foram enterradas, na segunda e na têrça-feira, 215 pessoas; no de São Gonçalo, nestes dois dias, foram sepultadas outras 14.

NAO SERVIRAM

O chefe do Serviço de Funerária da Prefeitura de Niterói, sr. Osvaldo Vitter, informou, ontem, que não foi aproveitada a maioria dos caixões confeccionados no Estádio Caio Martins, uma vez que quase todos foram feitos com imperfeição.

Informou, ainda, o sr. Osvaldo Vitter que a maioria dos enterros foi de primeira classe e sem despesas para as famílias enlutadas. Houve 11 sepultamentos de caráter especial, com urnas e carneiros.

Polícia de Niterói já tem 3 suspeitos

NITERÓI — A Polícia de Niterói, ao mesmo tempo em que vê robustecer-se sua convicção inicial de que o incêndio do Gran Circo Norte-Americano teve origem criminosa, intensifica as diligências destinadas a localizar os suspeitos, que a esta altura já são em número de três.

Dirceu Campos, o primeiro suspeito, passou de acusado a acusador, dizendo que o cabo Onésio de Aguiar é seu velho inimigo e que êle, sim, tentara atear fogo ao Circo Big Top, no Caju. Para compensar, surgiu um terceiro e mais forte indiciado: Adilson Marcelino, vulgo "Dequinha".

"DEDO DURO"

Maciel Felizardo, vulgo "Sujinho", que tem longa ficha policial por furto, depôs na Delegacia de Vigilância e acusou a Adilson Marcelino Alves, conhecido pela alcunha de Dequinha ter sido o incendiário do circo. Disse que Dequinha estava, domingo, momentos antes do sinistro, exatamente no local onde se iniciaram as chamas. Como motivo para o atentado, Felizardo deu o fato de que Dequinha havia ficado irritadíssimo, dias antes, quando a direção do circo lhe barrou o acesso à casa, que vivia rondando.

Embora arrolado como testemunha, "Sujinho" continuará detido na Central de Polícia até a prisão de Adilson. Ontem, acompanhado do diretor do Instituto de Polícia Técnica e do delegado de Homicídios, o marginal mostrou o local em que começou o fogo e onde se encontrava Adilson. Pelas indicações, o acusado poderia, realmente, ter ateado fogo ao pavilhão.

FUGIU

A Delegacia de Homicídios chegou a prender a Adilson, ontem mas êle conseguiu evadir-se. Detido pelo investigador Elmo da Costa Rodrigues, conseguiu escapar às suas mãos tão logo começou o interrogatório — ainda na rua — sôbre o incêndio.

Após a fuga, Adilson passou a ser procurado por mais de cem policiais. E' tido como elemento perigoso e atua nos morros do Estado e do Cavalo, onde é muito temido. Quando fugiu, Adilson vestia camisa verde e prêta, de quadros, calças de brim coringa e chinelos. É prêto, alto e conta, aparentemente, 18 anos.

DESAPARECIDO

O cabo Onésio Antônio de Aguiar, acusador de Dirceu Campos e, por sua vez, acusado por êste, deveria comparecer, ontem, à Delegacia de Ordem Política e Social de Niterói para ser acareado com Dirceu, na presença do secretário do circo para o qual ambos trabalhavam. Onésio, porém, não compareceu à audiência, o que o colocou, de plano, entre os suspeitos, pois os policiais continuam convictos de que o incêndio foi criminoso.

No Rio, às últimas horas da noite de ontem, Moacir Alves dos Santos (solteiro, pardo, 27 anos, desempregado, residente na Rua São Januário, 560, em Niterói), deu entrada no Hospital Miguel Couto com queimaduras de 1.º e 2.º graus no tórax e disse que era uma das vítimas do incêndio de domingo e que só agora pôde procurar socorro. Depois de medicado, Moacir foi encaminhado ao 1.º Distrito Policial, pois a história que contou não faz muito sentido, o que já o incluiu entre

(Conclui na 5a página.

Voluntárias dão roupa para vítimas do circo

A Organização das Voluntárias do Brasil, por intermédio de sua presidenta, sra. Elisa Linch, ofereceu ao Hospital Antônio Pedro, de Niterói, donativos, composto de peças de roupas para as vítimas da catástrofe do circo.

Por outro lado, a Cruz Vermelha Brasileira, através da sra. Irene Milanez, chefe do serviço de Enfermagem convocou voluntárias dos diversos cursos que estiveram sob sua responsabilidade, sendo prontamente atendida e com elas passaram prestando relevantes serviços dia e noite, nos hospitais e clínicas de Niterói.

SANGUE ARMAZENADO

O dr. Luís Nunes Pereira, diretor do Banco de Sangue da Cruz Vermelha obteve a maior receptividade na convocação que fêz, pois contou com mais de 80 doadores, estando o sangue armazenado, aguardando os pedidos dos hospitais do Estado do Rio.

Pela VARIG hoje, às 7.30 horas, no Galeão, chegará uma grande remessa de sôro e remédios enviados pela Cruz Vermelha Americana, como auxílio e que será recebida pelo general Benjamim Gonçalves, diretor da Cruz Vermelha Brasileira.

Socorro de todo o mundo

WASHINGTON, PARIS, LONDRES — Oitocentis litros de plasma sanguíneo foram embarcados ontem à noite em Washington, num «Boeing 707» da Varig, com destino ao Brasil para ajudar os socorros às vítimas do circo que se incendiou domingo, em doação da Cruz Vermelha norte-americana à sua congênere brasileira.

Além disso, o govêrno dos Estados Unidos enviou grande quantidade de sôro para tratamento dos feridos. Lincoln White, secretário de Imprensa do Departamento de Estado, disse que os medicamentos enviados custaram dez mil dólares e que os gastos serão cobertos com fundos especiais de emergência da Embaixada americana no Rio

VINTE LITROS

O Centro de Transfusão Nacional, entidade oficial francesa, enviou ao govêrno brasileiro 20 frascos de 350 gramas cada um contendo plasma sanguíneo, num total aproximado de dez litros.

O govêrno inglês remeteu cinco litros de plasma, acondicionados em cinco frascos e em condições de resistir a qualquer temperatura.

MEC: ENSINO TEM DE SER MÓDICO

O Ministério da Educação informou, ontem, que só depois de examinadas as tabelas de preços elaboradas pelos colégios, serão ratificadas as anuidades escolares para 1962. Os colégios que não as entregarem antes do início do ano letivo, não terão autorização para funcionar.

O comunicado do MEC afirma que será observada a modicidade dos preços das anuidades, tendo em vista que o ensino deve ser barato. Lembra que ainda não houve o reajuste dos salários dos professôres e que enquanto essa questão não fôr resolvida, não haverá aumento das anuidades.

APAE encerrou cursos com discurso e doces

Com a inauguração do retrato da educadora Alzira Lopes Cortes (pelo deputado Hugo Ramos Filho) e encerrando o curso intensivo para professôres de retardados (32 professôres sendo 6 bolsistas dos Estados) a APAE, Associação de Pais e Amigos dos Excepcionais realizou ontem uma festa em sua sede, com demonstração de danças e cantos para retardados (feitos pelas bolsistas), distribuição de diplomas, saudações e doces.

O curso para professôres é patrocinado pelo INEP e contou com a colaboração da Escolinha de Arte do Brasil, reunindo representantes de diversos Estados do país que, depois de 3 meses, segundo a oradora da turma, professôra Marina Silva (do Espírito Santo), vão agora "colaborar na educação especial para o retardado que terá assim maiores aportunidades de ser feliz".

DEPUTADO E' EX-ALUNO

O deputado Hugo Ramos Filho é ex-aluno do Instituto La Fayette e ao discursar na inauguração do retrato da ex-diretora daquela escola e grande colaboradora da APAE disse que a antiga pedagoga é "um dos mortos que viveram para a humanidade" qualificando-a de "grande mestra da vida". Depois de inaugurado o retrato junto ao qual dois alunos da APAE colocaram uma cesta de rosas, foi iniciada a solenidade de entrega dos diplomas às professôras, assistida por representantes da família La Fayette Côrtes. O almirante Henry B. Hoyer, presidente da APAE distribuiu alguns diplomas, bem cedo a professôra Consuelo Pinheiro, que no fim da festa foi homenageada com uma saudação cantada pelas bolsistas que organizaram também uma exposição de material didático e jogos (desenhos e pinturas) para excepcionais a serem utilizadas pelas entidade no próximo ano.

CURSO DE ESPECIALIZAÇÃO

Segundo a professôra Consuelo Pinheiro, os cursos da APAE são de especialização para professôres primários com matérias especiais como Psicologia de Excepcional, Fonometria, Recreação e outras, sendo que neste ano o seminário visava especialmente os professôres do interior ao bem que aos da Guanabara tenha sido permitido seguir algumas matérias isoladas.

Culpados

Em nossa crônica anterior mostramos que o "nylon", por ser uma fibra sintética inflamável, não deve ser usado como cobertura de circos ou estabelecimentos similares. Sua combustão é rápida não dando margem a socorro de qualquer categoria.

O perigo de sua utilização é tão grande que as companhias de seguro contra fogo não aceitam responsabilidades contra sinistros em coberturas que tenham por base a referida fibra artificial.

Também era de "nylon" a imensa cobertura da Exposição de Indústrias, de São Cristóvão, que incendiou-se antes da inauguração devido à elevada temperatura então reinante nesta cidade. O caso do circo de Niterói não é pois o único entre nós.

Procura-se, com empenho, quem teria lançado fogo na cobertura do "Gran Circus Norte Americano" ocasionando a morte de 262 pessoas, em sua grande maioria crianças, e ferimentos sérios em 106 sobreviventes, quase todos em estado grave.

Se a cobertura do circo sinistrado não fôsse de "nylon" e sim de outro têxtil apropriado é claro que sua combustão não se teria dado em tão poucos minutos, como aconteceu, impedindo a salvação de tantas pessoas. Mas o "nylon" é mais leve, ocupa menos espaço, é mais fàcilmente transportável e mais duradouro e por todos êstes motivos é preferido por tôdas as companhias que transportam circos, principalmente as que vêm de fora.

Uma fagulha da locomotiva que passa perto, uma ponta do cigarro em ignição, a temperatura elevada de domingo último que aqui no Rio chegou a 35,8 e o calor provocado pelos vários holofotes usados durante as exibições, tudo isto poderia ter ocasionado a combustão da cobertura de "nylon".

Mesmo que se encontre alguém que tenha, por maldade ou ignorância, provocado a inflamação da cobertura do circo não diminuem as responsabilidades das autoridades que permitiram que funcionasse, sem a menor providência preventiva, um estabelecimento de diversão coberto com "nylon" sem qualquer induto ininflamável para protegê-lo.

TIMBAUBA

Ronda Carioca

Enorme pedra matou

Um enorme bloco de pedra que se desprendeu da pedreira localizada na Rua Marquês de São Vicente, 200 — fundos — matou, na manhã de ontem, o operário Osório dos Santos que ali trabalhava como marreiro.

O fato foi comunicado ao comissário de serviço no 1º Distrito Policial que, após comparecer ao local, solicitou a perícia e fêz remover o cadáver para o Instituto Médico Legal, onde deverá ser autopsiado.

BISCATEIRO

O encarregado da pedreira, sr. Manoel Farias, informou à reportagem que a vítima trabalhava na pedreira há cêrca de um ano, como biscateiro. Êsse é o primeiro acidente ocorrido naquela pedreira que está instalada em local de difícil acesso o qual chega a apresentar gravíssimo perigo para os veículos que ali trafegam carregados de pedras.

A vítima trabalhava despreocupadamente quebrando pedras quando um enorme bloco se desprendeu do alto da pedreira e foi atingi-lo, matando-o instantâneamente, sem que lhe pudesse ser prestado qualquer socorro. O pessoal da ambulância do Hospital Miguel Couto, que foi chamada ao local, sòmente pôde atestar o óbito.

Caiu do 7.º andar

A menina Raquel, de 5 anos teve morte dramática, na tarde de ontem, quando caiu do 7.º andar do prédio 189, da Rua Joaquim Nabuco. Raquel, que era filha do sargento da Aeronáutica Severino Rocha de Carvalho e Lurdes de Carvalho, brincava na janela da residência (apto. 702), perdeu o equilíbrio e foi estatelar-se na calçada do prédio.

Lurdes de Carvalho, desceu as escadarias do prédio e aos gritos, abraçou-se ao corpo da menina que já não vivia. Momentos após à queda foi solicitada uma ambulância do Hospital Miguel Couto que atestou o óbito. O fato foi comunicado ao comissário Jacó, de serviço no 2.º Distrito Policial, que solicitou o comparecimento da Perícia.

Prêso assassino do menor

Policiais da Terceira Subseção de Vigilância, conseguiram prender, ontem, pela madrugada, num barracão do Môrro do Cruzeiro, na Penha, o autor do assassínio do menino Hélio (cinco anos) — fato ocorrido na noite do último sábado, quando a vítima, ao lado de seu pai, o comerciante português Daniel dos Santos Cabral, permanecia no interior do estabelecimento do mesmo, localizado na Rua Ibiapaba, 213, no Engenho da Rainha.

O autor do covarde crime é o marginal Orlando de Carvalho (20 anos Rua Caciquerara, 67, Engenho da Rainha), mais conhecido pelo vulgo de "Orlando Cabeção". Interrogado pelos policiais que o prenderam — detectives Jorge, Sarmento e Martins — Orlando confessou "ter trocado tiros com o português, no interior do bar", mas não quis confessar que baleou o garôto na cabeça, causando-lhe a morte no HSA. Sôbre isso, disse que quem matou o pequeno Hélio foi Daniel que, também, foi gravemente atingido por três balaços.

Claudionor Fernandes Macaado (funcionário estadual, residente na Rua Caciquerara, 61), apresentou-se à polícia e declarou ter sabido, por estranhos, da culpabilidade de Orlando elemento que registra péssimos antecedentes criminais e que é primo de um marginal que estêve envolvido no assalto ao trem pagador da Central.

Meio milhão ainda desaparecido

Até o momento em que encerrávamos os trabalhos desta edição, ainda não havia sido localizado o funcionário aposentado do IAPETC, Derli Alencastro Ribeiro (47 anos, Rua Capitão Couto Meneses, 171, apto. 205, em Madureira) que, anteontem, pela manhã, desapareceu misteriosamente quando conduzia cêrca de Cr$ 500 mil pertencentes ao seu cunhado Caetano Tomás Gomes Filho (Rua Domingos Lopes, 579, casa 4, apto. 101). O desaparecimento de Derli, que ocorreu no trajeto entre sua casa e a agência de Madureira do Banco de Crédito de Minas Gerais (Estrada do Portela, 34), está causando apreensão à sua família, a qual, sabendo-o homem honesto, acredita que tenha sido o mesmo sequestrado ou assassinado por ladrões.

O fato foi comunicado às autoridades do 25.º DP., cêrca das 22 horas de anteontem. Até agora, porém, a Polícia nada fêz para encontrá-lo. Limitou-se a ouvir a queixa da espôsa de Derli, sra. Maria de Lurdes Ribeiro, e registrar o caso. Também o sr. Caetano compareceu ao DP e declarou acreditar que seu cunhado não fugiu com o dinheiro. Sòmente hoje, segundo fomos informados, é que serão feitas sindicâncias para a localização do desaparecido. O trabalho não foi feito ontem porque o registro número 3761 não havia chegado à SVIC.

Atropelou e fugiu

Quando tentava, ontem à tarde, atravessar a Avenida das Bandeiras, nas proximidades do campo de provas do Gericinó, a doméstica Eurídice Teixeira (34 anos, Rua Ceará, 160, em São Francisco Xavier), foi atropelada pelo caminhão chapa GB 32-16-00. Em consequência sofreu fratura exposta da perna esquerda, contusões e escoriações generalizadas, sendo internada no Hospital Carlos Chagas. O motorista culpado no acidente fugiu imprimindo maior velocidade ao veículo.

Arrombador prêso

As primeiras horas da madrugada de ontem, momentos após ter tentado arrombar o cofre do Instituto Professor Getúlio Vargas (Avenida Brasil, 4.825), Paulo Alberto Ferreira Lima (20 anos, morador num quarto daquele estabelecimento de ensino), foi prêso por uma turma de policiais do 19.º Distrito Policial e, hàbilmente interrogado, acabou confessando delitos praticados anteriormente.

A polícia, então, conseguiu arrecadar vários objetos furtados. Entre êles, estava um clarinete de propriedade do sr. José Ferreira de Lima, diretor do Instituto. O marginal confessou ainda, que não "trabalhava" sòzinho: tinha um comparsa cujo nome afirmou desconhecer. Isto não convenceu as autoridades, que o estão interrogando para apurar se Paulo Alberto faz parte de uma quadrilha que está agindo na zona da Leopoldina.

Atropelado nas Laranjeiras

Acusando fratura do crânio, deu entrada no Hospital Sousa Aguiar, ontem, à noite, ficando internado em estado de choque, o industriário José Maeti Garisga (34 anos, Rua Uberaba, 454, em Bonsucesso), que, na Rua Pinheiro Machado, próximo ao campo do Fluminense, foi colhido por um veículo ainda não identificado. A polícia do 5.º D. P. registrou o fato.

Na cadeia o "pai-monstro"

Wilson Lopes Pedralva (casado, 36 anos, trocador de ônibus) está prêso no 19º Distrito Policial, acusado que é, pela própria espôsa, de ter violentado seus quatro filhos menores — I.L.P., de 11 anos, D.L.P., de 10, N.L.P., de quatro e A.L.P., de apenas três. O pai-monstro, que já confessou em parte os seus crimes foi prêso pelo detective Guilherme, ontem, aos primeiros minutos da madrugada, quando retornava à sua casa (Rua Euclides Farias, 160 — fundos, em Ramos) para apanhar algumas roupas. Pretendia fugir para o interior do país — como disse mais tarde — pois estava arrependido de ter infelicitado as indefesas crianças.

O repelente indivíduo foi denunciado à Polícia na tarde de anteontem, por sua espôsa Leonor de Sousa Pedralva, de quem estava separado há cêrca de 15 dias. A mulher veio a saber da tragédia pela filha mais velha, a qual, inocentemente, disse: — "Papai maltratou nós tôdas". Como o tarado não foi prêso em flagrante, o comissário Roberto Freire, daquêle DP, resolveu abrir inquérito e, ontem, à tarde, mandou que as crianças se submetessem a exames de corpo delito no Instituto Médico Legal. Enquanto isso, colocou Wilson no xadrez, uma vez que soube que os moradores da Rua Euclides Farias, estão revoltados com o já chamado "Monstro de Ramos"